



ΔΗΜΟΣ ΕΟΡΔΑΙΑΣ

Επιχειρησιακό Σχέδιο εφαρμογής της Στρατηγικής Ολοκληρωμένης Χωρικής  
Επένδυσης Βιώσιμης Αστικής Ανάπτυξης  
του Δήμου Εορδαίας

Ιούνιος 2024



Ευρωπαϊκή Ένωση  
Ευρωπαϊκό Ταμείο  
Περιφερειακής Ανάπτυξης

ΕΠΙΧΕΙΡΗΣΙΑΚΟ ΠΡΟΓΡΑΜΜΑ «ΔΥΤΙΚΗ ΜΑΚΕΔΟΝΙΑ»

Με τη συγχρηματοδότηση της Ελλάδας και της Ευρωπαϊκής Ένωσης



## Περιεχόμενα

1. Επιτελική Σύνοψη .....	3
2. Συνοπτική παρουσίαση της Στρατηγικής .....	5
3. Συνοπτική παρουσίαση των διαδικασιών διαβούλευσης .....	11
3.1 Εμπλεκόμενοι φορείς .....	11
3.3 Περιγραφή της διαδικασίας διαβούλευσης .....	12
3.4. Αποτελέσματα διαβούλευσης.....	13
4. Λογική της Παρέμβασης.....	14
4.1 Αναπτυξιακές Ανάγκες .....	14
4.2 Προτεραιότητες Στρατηγικής .....	17
4.3 Περιοχή παρέμβασης – Χωρικές Προτεραιότητες Στρατηγικής .....	18
4.3 Όραμα – Στόχοι και εξειδίκευση της Στρατηγικής .....	20
5. Παρουσίαση των Δράσεων ανά Προτεραιότητα και Ειδικό Στόχο.....	24
5.1 Περιγραφή των δράσεων του Επιχειρησιακού Σχεδίου – Κατάλογος Πράξεων .....	24
5.2 Δείκτες εκροών και αποτελέσματος.....	30
6. Χρηματοδοτικό Σχέδιο.....	32
6.1 Συνολικό χρηματοδοτικό σχέδιο .....	32
6.2 Αναλυτική παρουσίαση του χρηματοδοτικού σχεδίου .....	32
7. Σύστημα Διακυβέρνησης .....	37
8. Προϋποθέσεις Αποτελεσματικής Εφαρμογής .....	43
8.1 Σχέδιο δράσης για την ωρίμανση και υλοποίηση των επιμέρους πράξεων .....	43
8.4 Μέτρα και Ενέργειες για τη Βελτίωση και την Ενίσχυση της Διαχειριστικής Ικανότητας των Εμπλεκόμενων Φορέων .....	47
8.5 Διαδικασία παρακολούθησης και αξιολόγησης της εφαρμογής του Επιχειρησιακού Σχεδίου .....	48
9. Αναμενόμενα αποτελέσματα/αλλαγή από την εφαρμογή του Επιχειρησιακού Σχεδίου .....	57
Παραρτήματα .....	58
Παράρτημα 1: Συνοπτικά Δελτία Δράσεων .....	58
Παράρτημα 2: Χαρτογραφική αποτύπωση .....	89
Παράρτημα 3: Συνοπτική Παρουσίαση της Δομής του Επιχειρησιακού Σχεδίου .....	92

Παράρτημα 4: Συνοπτική Παρουσίαση της Δομής της Έκθεσης Παρακολούθησης της Πορείας Υλοποίησης .....	94
Παράρτημα 5: Τεκμηρίωση διαβούλευσης.....	102

### Κατάλογος Πινάκων

Πίνακας 1 Εμπλεκόμενοι φορείς ΣΒΑΑ Δήμου Εορδαίας .....	11
Πίνακας 2: Ένταση συνάφειας αναγκών/προκλήσεων Πτολεμαΐδας με πηγές χρηματοδότησης .....	15
Πίνακας 3 Ειδικοί Στόχοι και Ομάδες Δράσεων .....	22
Πίνακας 4 Δράσεις/Έργα ΕΣΣΒΑΑ .....	27
Πίνακας 5 Δείκτες εκροών και αποτελέσματος Στρατηγικής .....	30
Πίνακας 6 Χρηματοδότησης των Προτεινόμενων Δράσεων / Πράξεων από το Π-ΔΜ 2021-2027 .....	34
Πίνακας 7 Βραχυπρόθεσμο Σχέδιο Δράσης για την ωρίμανση και υλοποίηση των επιμέρους πράξεων του Επιχειρησιακού Σχεδίου ΒΑΑ.....	44
Πίνακας 8 Έργα και ενέργειες Τεχνικής Βοήθειας .....	47
Πίνακας 9 Δείκτες παρακολούθησης των εκροών και των αποτελεσμάτων της εφαρμογής της Στρατηγικής.....	51
Πίνακας 10 Δείκτες παρακολούθησης της υλοποίησης του Επιχειρησιακού Σχεδίου .....	53

### Κατάλογος Χαρτών

Χάρτης 1: Περιοχή παρέμβασης ΣΒΑΑ Δ. Εορδαίας .....	18
---	----

## 1. Επιτελική Σύνοψη

### 1. Γενικά Στοιχεία ΣΒΑΑ Δήμου Εορδαίας

Η Στρατηγική Βιώσιμης Αστικής Ανάπτυξης του Δήμου Εορδαίας για την πόλη της Πτολεμαΐδας αντλεί έμπνευση από τις αρχές του Νέου Ευρωπαϊκού Bauhaus για να συνθέσει μια νέα ταυτότητα για την εποχή της απολιγνιτοποίησης και την πλοήγηση κατά την διαδικασία της μετάβασης.

Η πόλη της Πτολεμαΐδας είναι απαραίτητο να αναβαθμίσει την παρεχόμενη ποιότητα ζωής προς τους κατοίκους της και την ποιότητα των κοινόχρηστων και κοινωφελών χρήσεων ώστε να επιτελέσει και να ενισχύσει τον ρόλο της ως αναπτυξιακό κέντρο της ευρύτερης περιοχής κατά την διάρκεια αλλά και μετά την μετάβαση στη νέα ενεργειακή, πράσινη εποχή. Εξάλλου η διατήρηση και προσέλκυση του πληθυσμού και δει του εξειδικευμένου ανθρώπινου δυναμικού που απαιτείται για τον επιτυχή μετασχηματισμό της οικονομίας της περιοχής, εξαρτάται από τρεις παράγοντες ποιότητας: την ποιότητα των ιδιωτικών χώρων κατοικίας («κύριοι» χώροι), των ιδιωτικών και δημόσιων χώρων εργασίας («δεύτεροι» χώροι) των δημόσιων κοινόχρηστων χώρων («τρίτοι» χώροι).

Η περιοχή παρέμβασης της Στρατηγικής εκτείνεται πλέον σε όλη την πόλη της Πτολεμαΐδας, ακολουθώντας τα όρια του οικισμού, ενώ στο νότιο τμήμα επεκτείνεται πέραν των ορίων του οικισμού για να συμπεριλάβει και το ανενεργό Στρατόπεδο Φούφα, για το οποίο έχει εκπονηθεί και εγκριθεί Τοπικό Ρυμοτομικό Σχέδιο. Νοτιοανατολικά επεκτείνεται αξονικά κατά μήκος της Επαρχιακής Οδού 3 Πτολεμαΐδας – Κοζάνης έως της ΑΕΒΑΛ και τον πυρήνα ΖΑΠ. Συνολικά ο πληθυσμός αναφοράς της περιοχής παρέμβασης εκτιμάται σε 31.500 άτομα βάσει της απογραφής ΕΛΣΤΑΤ 2021.

Με αυτά τα δεδομένα η Στρατηγική Βιώσιμης Αστικής Ανάπτυξης για την Πτολεμαΐδα σηματοδοτεί την δέσμευση του Δήμου για την παροχή ενός δημόσιου χώρου υψηλής ποιότητας και αισθητικής αξίας μέσα από ένα όραμα προς το 2030 για μια:

**«Δεκαετία μετασχηματισμού (μεταμόρφωσης) της Πτολεμαΐδας σε μια όμορφη, προσβάσιμη, φιλική πόλη.»**

Το όραμα προσφέρει προς του υπάρχοντες και εν δυνάμει κατοίκους και εργαζομένους το μήνυμα ότι η πόλη της Πτολεμαΐδας είναι ένας φιλικός τόπος για κατοικία, εργασία και κοινωνικοποίηση. Παράλληλα μεταφέρει το κατάλληλο μήνυμα και προς τις επιχειρήσεις που θέλουν να επεκταθούν ή εγκατασταθούν στην περιοχή στο πλαίσιο των κινήτρων της δίκαιης αναπτυξιακής μετάβασης ότι η Πτολεμαΐδα μπορεί να υποστηρίξει τις ανάγκες και προσδοκίες για κατοικία και αναψυχή του εξειδικευμένου εργατικού δυναμικού που θα χρειαστούν. Η πραγματοποίηση του οράματος για την Πτολεμαΐδα του 2030 στηρίζεται σε τέσσερεις (4) Άξονες:

- 1: Αναβάθμιση και βελτίωση της αισθητικής και της προσβασιμότητας της πόλης**
- 2: Βελτίωση της ανθεκτικότητας της πόλης στην κλιματική αλλαγή**
- 3: Υποστήριξη του οικονομικού μετασχηματισμού της πόλης**

#### **4: Τεχνική Υποστήριξη Αστικής Ανάπτυξης**

Ο συνολικός προϋπολογισμός που απαιτείται από το Πρόγραμμα Δυτικής Μακεδονίας 2021-2027 για την υλοποίηση των δράσεων της Στρατηγικής ανέρχεται στα 13.521.191,87€, πόροι οι οποίοι εκτιμάται ότι θα δημιουργήσουν:

- 22.000 τ.μ. βιοκλιματικών/πράσινων αναπλάσεων
- 1.450 μ. αναβαθμισμένων οδών
- 20 ηλεκτροκίνητα οχήματα
- 3 νέες δημόσιες ψηφιακές υπηρεσίες
- 1 δημόσιο κτίριο με βελτιωμένη ενεργειακή απόδοση
- 20 υποστηριζόμενες επιχειρήσεις
- 25 νέες θέσεις εργασίας
- 30 ωφελούμενους άνεργοι που θα προωθηθούν σε νέες θέσεις εργασίας ή αυτοαπασχόληση
- 50 ωφελούμενους άνεργους που θα καταρτιστούν
- 40 ωφελούμενους εργαζόμενους που θα επανακαταρτιστούν

## **2. Στοιχεία Χωρικού Φορέα**

Ο Χωρικός Φορέας της ΣΒΑΑ είναι ο Δήμος Εορδαίας. Η Τοπική Ομάδα Υποστήριξης αποτελείται από:

- Αντιδήμαρχο Τεχνικών Έργων, Πολεοδομίας και Προγραμματισμού Ευρωπαϊκών Προγραμμάτων, ως Πρόεδρο,
- στέλεχος Αυτοτελούς Τμήματος Προγραμματισμού, Οργάνωσης & Πληροφορικής,
- στέλεχος Δ/νσης Περιβάλλοντος – Καθαριότητας & Ποιότητας Ζωής,
- στέλεχος Τμήματος Συγκοινωνιακών, Κτηριακών, Υδραυλικών & Εγγειοβελτιωτικών Έργων της Δ/νσης Τεχνικών Υπηρεσιών,
- στέλεχος Τμήματος Προϋπολογισμού & Οικονομικής Πληροφόρησης της Δ/νσης Οικονομικών Υπηρεσιών,
- εκπρόσωπο Τεχνικού Επιμελητηρίου Δ.Μ.,
- εκπρόσωπο Οικονομικού Επιμελητηρίου Δ.Μ.,
- εκπρόσωπο Εμπορικού Συλλόγου Πτολεμαΐδας,
- εκπρόσωπο Συλλόγου ΑΜΕΑ,
- εκπρόσωπο Πανεπιστημίου Δ.Μ.

### 3. Κατάλογος Δικαιούχων και Ωφελούμενων Πράξεων

Δικαιούχοι των πράξεων της ΣΒΑΑ Δήμου Εορδαίας είναι:

- Δήμος Εορδαίας
- Διεύθυνση Αστυνομίας Κοζάνης
- Υφιστάμενες επιχειρήσεις της περιοχής παρέμβασης
- Υπό Σύσταση Επιχειρήσεις της περιοχής παρέμβασης
- Άνεργοι της περιοχής παρέμβασης

Ωφελούμενοι των πράξεων της ΣΒΑΑ Δήμου Εορδαίας είναι:

- Κάτοικοι περιοχής παρέμβασης
- Επιχειρήσεις περιοχής παρέμβασης
- Εργαζόμενοι και αυτοπασχολούμενοι περιοχής παρέμβασης
- Άνεργοι, νέοι άνεργοι, γυναίκες, ΑμεΑ και μακροχρόνια άνεργοι της περιοχής παρέμβασης
- ΔΥΠΑ
- Συλλογικοί φορείς της περιοχής παρέμβασης

## 2. Συνοπτική παρουσίαση της Στρατηγικής

Η παρούσα Στρατηγική Βιώσιμης Αστικής Ανάπτυξης του Δήμου Εορδαίας εκπονήθηκε στο πλαίσιο της με α.π. 1488//20-05-2024 Πρόσκλησης της ΕΥΔ ΠΔΜ για την υποβολή των επικαιροποιημένων Στρατηγικών Βιώσιμης Αστικής Ανάπτυξης (ΒΑΑ) στο Πρόγραμμα «Δυτική Μακεδονία 2021-2027», στην οποία κλήθηκαν συνολικά οι πέντε (5) Δήμοι (Γρεβενών, Εορδαίας, Καστοριάς, Κοζάνης και Φλώρινας) για την επικαιροποίηση των αρχικών Στρατηγικών τους ΒΑΑ που υποβλήθηκαν και εγκρίθηκαν κατά την περίοδο 2014 – 2020 και οι οποίες θα χρηματοδοτηθούν στο πλαίσιο του Προγράμματος «Δυτική Μακεδονία 2021 – 2027».

Η Στρατηγική ΒΑΑ του Δήμου Εορδαίας αποτελεί τη βάση για περαιτέρω ενίσχυση της Βιώσιμης Αστικής Ανάπτυξης του Δήμου, καθώς επιδιώκεται η ενίσχυση και αναβάθμιση της Στρατηγικής προκειμένου να αυξηθεί η αποτελεσματικότητα των πόρων που επενδύθηκαν την περίοδο 2014-2020, να ολοκληρωθούν λειτουργικά τα υλοποιημένα και εν εξελίξει έργα, να κεφαλαιοποιηθούν τα αποτελέσματα και να διαχυθούν χωρικά στον ευρύτερο αστικό χώρο. Συνεπώς, η επικαιροποίηση της Στρατηγικής ΒΑΑ του Δήμου Εορδαίας υλοποιείται σε συνέχεια της προηγούμενης Στρατηγικής της Περιόδου 2014- 2020, έχοντας όμως διευρύνει την περιοχή παρέμβασης της, η οποία πλέον εκτείνεται σε όλη την πόλη της Πτολεμαΐδας, ακολουθώντας τα όρια του οικισμού. Αναλυτικά, στο νότιο τμήμα επεκτείνεται πέραν των ορίων του οικισμού για να συμπεριλάβει και το ανενεργό Στρατόπεδο Φούφα, για το οποίο έχει εκπονηθεί και εγκριθεί Τοπικό Ρυμοτομικό Σχέδιο και νοτιοανατολικά επεκτείνεται αξονικά κατά μήκος της Επαρχιακής Οδού 3 Πτολεμαΐδας – Κοζάνης έως της ΑΕΒΑΛ και τον πυρήνα ΖΑΠ.

Το πλαίσιο της Στρατηγικής ΒΑΑ του Δήμου Εορδαίας αντλεί έμπνευση από:

- τις αρχές του **Νέου Ευρωπαϊκού Bauhaus**, για να συνθέσει μια νέα ταυτότητα για την εποχή της απολιγνιτοποίησης και την πλοήγηση κατά την διαδικασία της μετάβασης,
- το **Πρόγραμμα «Δυτική Μακεδονία» 2021 – 2027**, το οποίο προβλέπει ενδεικτικές δράσεις ΒΑΑ σε ΤΠΕ, αναπλάσεις και προσβασιμότητα, εξοικονόμηση ενέργειας, ηλεκτρικά οχήματα, διαχείριση απορριμμάτων, τουριστική αξιοποίηση, ανάδειξη πολιτιστικής κληρονομιάς, ενίσχυση επιχειρηματικότητας, κατάρτιση και απασχόληση,
- το **Εδαφικό Σχέδιο Δίκαιης Αναπτυξιακής Μετάβασης**, το οποίο αποσκοπεί στην ανάδειξη της ΠΔΜ σε Εναλλακτικό Ενεργειακό Κόμβο, στη στήριξη ανθρώπινου δυναμικού που πλήττεται από την απολιγνιτοποίηση, στην αναπροσαρμογή των εδαφών και των εγκαταστάσεων στα λιγνιτικά πεδία και στην δημιουργία κατάλληλων υποδομών για την προσέλκυση και την προώθηση νέων οικονομικών δραστηριοτήτων,
- το **Περιφερειακό Χωροταξικό** (το οποίο βρίσκεται σε διαδικασία έγκριση της αναθεώρησης του) και το οποίο προβλέπει την ισχυροποίηση της πόλης της Πτολεμαΐδας ως σημαντικό ενεργειακό κέντρο με νέες μορφές ενέργειας, την ανάδειξη της βιομηχανικής ιστορίας της περιοχής, την ενίσχυση υποδομών και ολοκληρωμένων παρεμβάσεων για την υποστήριξή της ως διοικητικό, παραγωγικό και εμπορικό κέντρο της περιοχής, με την διασφάλιση της απαιτούμενης ποιότητας ζωής των κατοίκων και την παραμονή τους στην περιοχή, στην αξιοποίηση του ΒΙΟΠΑ και στη συνέχιση τηλεθέρμανσης.
- Το **Σχέδιο Βιώσιμης Αστικής Κινητικότητας**, με όραμα «έναν φιλικό Δήμο για όλους τους μετακινούμενους που προωθεί την οικονομική, κοινωνική και περιβαλλοντική συνοχή», το οποίο προβλέπει την ενίσχυση των υποδομών πεζής μετακίνησης και ποδηλάτου, αποσυμφόρηση του κέντρου από τα ΙΧ, την ανακατασκευή της 25ής Μαρτίου με μικτή χρήση και σύστημα ελεγχόμενης στάθμευσης,
- την (υπο εκπόνηση) **Κυκλοφοριακή Μελέτη**, η οποία στοχεύει στην βελτίωση της κυκλοφορίας και οργάνωση της στάθμευσης στην Πτολεμαΐδα,
- το **Σχέδιο Δράσης Κυκλικής Οικονομίας**, με προτάσεις έργων προς ωρίμανση και χρηματοδότηση που αφορούν την ίδρυση Κέντρου Κυκλικής Οικονομίας στο ΒΙΟΠΑ, Αποκεντρωμένο Σύστημα Κομποστοποίησης, Πρότυπο Αγρόκτημα Αειφορικής Γεωργίας και Ενεργειακό Κέντρο Πτολεμαΐδας στο ΒΙΟΠΑ.

Επίσης, για την διαμόρφωση της Στρατηγικής ΒΑΑ και λαμβάνοντας υπόψη τα παραπάνω βασικά πλαίσια για την χάραξη της, αναγκαίο βήμα αποτέλεσε η ανάγνωση των βασικών προκλήσεων που αντιμετωπίζει η Πτολεμαΐδα, σε βασικούς τομείς και οι οποίες είναι οι εξής:

- **Δημογραφία / κοινωνία:**
  - Διατήρηση και προσέλκυση πληθυσμού
  - Δημιουργία και προσέλκυση εξειδικευμένου ανθρώπινου δυναμικού
  - Πρόνοια για όσους πλήττονται από την απολιγνιτοποίηση
- **Οικονομία:**
  - Διατήρηση και προσέλκυση επενδύσεων – οικονομικών δραστηριοτήτων

- Διαφοροποίηση οικονομίας προς τριτογενή τομέα
- **Αστικό περιβάλλον / Κινητικότητα:**
  - Δημιουργία ποιοτικών δημόσιων χώρων
  - Δημιουργία συνθηκών υιοθέτησης βιώσιμων μορφών μετακίνησης
  - Εξασφάλιση συνθηκών προσβασιμότητας σε κοινόχρηστες και κοινωφελείς χρήσεις από όλους
- **Ενέργεια:**
  - Αντιμετώπιση ενεργειακής ένδειας – μείωση ενεργειακού κόστους κατοίκων
  - Μείωση ενεργειακού κόστους δημόσιου τομέα
  - Πρότυπα / επιδεικτικά έργα εξοικονόμησης ενέργειας / νέων πηγών ενέργειας
- **Κλιματική αλλαγή:**
  - Μετριασμός επιπτώσεων φαινομένων καύσωνα/αστικής θερμικής νησίδας
  - Μετριασμός επιπτώσεων πλημμυρικών φαινομένων
- **ΤΠΕ:**
  - Χρήση ΤΠΕ για αύξηση αποτελεσματικότητας δημόσιων υπηρεσιών
  - Συγκέντρωση, επεξεργασία και αξιοποίηση δεδομένων για τον σχεδιασμό αποδοτικών παρεμβάσεων
- **Τουρισμός / πολιτισμός:**
  - Αξιοποίηση βιομηχανικής ιστορίας και κληρονομιάς
  - Διασύνδεση τουρισμού με ενέργεια και λιγνίτη

Από όλα τα παραπάνω, προκύπτει ένα πλαίσιο κύριων και βασικών αναγκών που καλείται να αντιμετωπίσει η Στρατηγική ΒΑΑ του Δήμου και οι οποίες έχουν να κάνουν με:

- Δημιουργία ποιοτικών δημόσιων χώρων,
- Δημιουργία συνθηκών υιοθέτησης βιώσιμων μορφών μετακίνησης,
- Εξασφάλιση συνθηκών προσβασιμότητας σε κοινόχρηστες και κοινωφελείς χρήσεις από όλους,
- Μετριασμός επιπτώσεων φαινομένων καύσωνα/αστικής θερμικής νησίδας,
- Στοχευμένη υποστήριξη ανέργων για ένταξη στις νέες οικονομικές συνθήκες,

και εν συνεχεία, σε συντονισμό και με άλλες πηγές χρηματοδότησης, οι εξής:

- Διατήρηση και προσέλκυση πληθυσμού
- Διατήρηση και προσέλκυση επενδύσεων – οικονομικών δραστηριοτήτων
- Μετριασμός επιπτώσεων πλημμυρικών φαινομένων



- Συλλογή και ανάλυση δεδομένων του αστικού περιβάλλοντος (πολεοδομικά, κοινωνικά, οικονομικά, μικροκλίμα κ.α.) για τον σχεδιασμό έργων και παρεμβάσεων
- Αξιοποίηση βιομηχανικής ιστορίας και κληρονομιάς
- Διασύνδεση τουρισμού με ενέργεια και λιγνίτη

Συνεπώς, η πόλη της Πτολεμαΐδας είναι απαραίτητο να αναβαθμίσει την παρεχόμενη ποιότητα ζωής προς τους κατοίκους της και την ποιότητα των κοινόχρηστων και κοινωφελών χρήσεων ώστε να επιτελέσει και να ενισχύσει τον ρόλο της ως αναπτυξιακό κέντρο της ευρύτερης περιοχής κατά την διάρκεια αλλά και μετά την μετάβαση στη νέα ενεργειακή, πράσινη εποχή. Εξάλλου η διατήρηση και προσέλκυση του πληθυσμού και δει του εξειδικευμένου ανθρώπινου δυναμικού που απαιτείται για τον επιτυχή μετασχηματισμό της οικονομίας της περιοχής, εξαρτάται από τρεις παράγοντες ποιότητας: την ποιότητα των ιδιωτικών χώρων κατοικίας («κύριοι» χώροι), των ιδιωτικών και δημόσιων χώρων εργασίας («δεύτεροι» χώροι) των δημόσιων κοινόχρηστων χώρων («τρίτοι» χώροι).

Σε αυτό το τρίπτυχο ποιότητας, ο Δήμος Εορδαίας, έχει ως κύριο πεδίο παρέμβασης και θεσμική αρμοδιότητα ρόλο στην εξασφάλιση ελκυστικών δημόσιων χώρων για τους κατοίκους, εργαζόμενους και οικογένειες της Πτολεμαΐδας.

Με αυτά τα δεδομένα η Στρατηγική Βιώσιμης Αστικής Ανάπτυξης για την Πτολεμαΐδα σηματοδοτεί ακριβώς αυτήν την δέσμευση του Δήμου για την παροχή ενός δημόσιου χώρου υψηλής ποιότητας και αισθητικής αξίας. Αυτή η επικέντρωση θα προσφέρει προς του υπάρχοντες και εν δυνάμει κατοίκους και εργαζόμενους το μήνυμα ότι η πόλη της Πτολεμαΐδας είναι ένας φιλικός τόπος για κατοικία, εργασία και κοινωνικοποίηση. Παράλληλα η ανάδειξη μιας τέτοιας δέσμευσης θα μεταφέρει το κατάλληλο μήνυμα και προς τις επιχειρήσεις που θέλουν να επεκταθούν ή εγκατασταθούν στην περιοχή στο πλαίσιο των κινήτρων της δίκαιης αναπτυξιακής μετάβασης ότι η Πτολεμαΐδα μπορεί να υποστηρίξει τις ανάγκες και προσδοκίες για κατοικία και αναψυχή του εξειδικευμένου εργατικού δυναμικού που θα χρειαστούν.

Λαμβάνοντας υπόψη τα βασικά στοιχεία της ανάλυσης που έγινε, το όραμα της παρούσας Στρατηγικής εστιάζει στην πρόθεση της Δημοτικής Αρχής για μια **«Δεκαετία μετασχηματισμού (μεταμόρφωσης) της Πτολεμαΐδας σε μια όμορφη, προσβάσιμη, φιλική πόλη»**, με χρονικό ορίζοντα το 2030 αποσκοπώντας στη δημιουργία δημόσιων χώρων υψηλής ποιότητας και αισθητικής αξίας και απευθύνεται στους κατοίκους, τους εργαζόμενους και επισκέπτες της πόλης έτσι ώστε να αποτελέσει η πόλη της Πτολεμαΐδας έναν φιλικό τόπο για κατοικία, εργασία και κοινωνικοποίηση.

Οι Βασικοί Στόχοι που καλείται να επιτύχει η Στρατηγική ΒΑΑ του Δήμου Εορδαίας αναλύονται ως εξής:

- **Στόχος 1: Αναβάθμιση και βελτίωση της προσβασιμότητας του δημόσιου χώρου.**
- **Στόχος 2: Αξιοποίηση των επενδύσεων της δίκαιης αναπτυξιακής μετάβασης για όλους**
- **Στόχος 3: Ενίσχυση της διασύνδεσης της ιστορικής μνήμης της πόλης με τον τουρισμό**

- **Στόχος 4: Ενημέρωση, ευαισθητοποίηση και προσέλκυση κατοίκων/επενδύσεων**
- **Στόχος 5: Υποστήριξη και βελτίωση ικανοτήτων υλοποίησης της ΣΒΑΑ**

Οι παραπάνω μακροπρόθεσμοι Στόχοι οργανώνονται σε τέσσερεις (4) Άξονες:

1. Αναβάθμιση και βελτίωση της αισθητικής και της προσβασιμότητας της πόλης,
2. Βελτίωση της ανθεκτικότητας της πόλης στην κλιματική αλλαγή,
3. Υποστήριξη του οικονομικού μετασχηματισμού της πόλης,
4. Τεχνική Υποστήριξη Αστικής Ανάπτυξης,

και από επιχειρησιακή άποψη, αυτοί οι Άξονες της Στρατηγικής εξειδικεύονται στους κάτωθι Ειδικούς Στόχους και Ομάδες Δράσεων:

Άξονας	Ειδικός Στόχος	Ομάδες δράσεων
1: Αναβάθμιση και βελτίωση της αισθητικής και της προσβασιμότητας της πόλης	<b>1.1 Διαμόρφωση ποιοτικών κοινόχρηστων χώρων</b>	Αναπλάσεις με ενίσχυση πρασίνου, υποδομές προσβασιμότητας, διαπερατά υλικά, ενοποίηση χώρων
	<b>1.2 Δημιουργία ποδηλατοδρόμων</b>	Αναπλάσεις οδών με ανακατανομή επιφανειών ή κοινή χρήση
2: Βελτίωση της ανθεκτικότητας της πόλης στην κλιματική αλλαγή	<b>2.1 Ενεργειακή αναβάθμιση δημοτικού κτιριακού αποθέματος</b>	Παρεμβάσεις ενεργειακής αναβάθμισης κελύφους, εξοπλισμού ψύξης-θέρμανσης κτιρίων
	<b>2.2 Συστήματα παρακολούθησης, πληροφόρησης και διαχείρισης της βιωσιμότητας</b>	Πλατφόρμες ΤΠΕ για την αποτύπωση, παρακολούθηση περιβαλλοντικών, κοινωνικών και οικονομικών παραμέτρων
	<b>2.3 Συστήματα ενίσχυσης της πολιτικής προστασίας</b>	Πλατφόρμες και συστήματα για την διαχείριση καταστάσεων έκτακτης ανάγκης
3: Υποστήριξη του οικονομικού μετασχηματισμού της πόλης	<b>3.1 Ανάδειξη τόπων και στοιχείων της πολιτιστικής ταυτότητας της περιοχής</b>	Πρωτογενικό υλικό, εκδηλώσεις, εφαρμογές ΤΠΕ και 3D ερμηνείας χώρων και στοιχείων
	<b>3.2 Υποδομές διασύνδεσης αστικού κέντρου και επενδύσεων της δίκαιης μετάβασης</b>	Παρεμβάσεις αναβάθμισης οδικών υποδομών
	<b>3.3 Ενίσχυση της επιχειρηματικότητας στους τομείς τουρισμού, πολιτισμού και δημιουργικής οικονομίας στην Πτολεμαΐδα</b>	Αναβάθμιση επιχειρήσεων, ίδρυση νέων επιχειρήσεων, ενίσχυση νέων ελ. επαγγελματιών, ενίσχυση ΚΑΛΟ
	<b>3.4 Προώθηση ανέργων στην αγορά εργασίας της περιοχής παρέμβασης</b>	Καταρτίσεις σε θέματα πολιτικής προστασίας, υδρογόνου, εξοικονόμησης ενέργειας και διατήρησης τεχνογνωσίας από

Άξονας	Ειδικός Στόχος	Ομάδες δράσεων
		δραστηριότητες ορυχείων και σταθμών ηλεκτροπαραγωγής Δημιουργία νέων θέσεων εξαρτημένης εργασίας στην περιοχή παρέμβασης σε τομείς προτεραιότητας της ΣΒΑΑ
4: Τεχνική Υποστήριξη	<b>4.1 Τεχνική Υποστήριξη ΒΑΑ</b>	Παρακολούθηση και επίσπευση υλοποίησης Στρατηγικής
	<b>4.2 Δημοσιότητα και επικοινωνία</b>	Ενημερωτικό υλικό, εκδηλώσεις, συμμετοχή σε εκθέσεις-συνέδρια, δικτύωση με φορείς

### 3. Συνοπτική παρουσίαση των διαδικασιών διαβούλευσης

#### 3.1 Εμπλεκόμενοι φορείς

Οι προκλήσεις για την βιώσιμη ανάπτυξη του αστικού κέντρου της Πτολεμαΐδας είναι όχι μόνο πολυδιάστατες – περιβαλλοντικές, οικονομικές, κοινωνικές και πολιτικές – αλλά και διασυνδεδεμένες καθιστώντας επιτακτική μια ολοκληρωμένη προσέγγιση για την αντιμετώπισή τους. Σε αυτό το πλαίσιο η Στρατηγική αναγνωρίζει ότι απαιτούνται ικανές εταιρικές σχέσεις μεταξύ της τοπικής διοίκησης, της κοινωνίας των πολιτών και των συλλογικών φορέων της οικονομίας καθώς και μια συνεκτική πολυεπίπεδη διακυβέρνηση.

Συνεπώς, ήδη από το αρχικό στάδιο σχεδιασμού της Στρατηγικής ΒΑΑ, αναγνωρίστηκαν οι κύριοι εμπλεκόμενοι φορείς σε τοπικό επίπεδο λαμβάνοντας υπόψη τις εξής παραμέτρους:

- Το βαθμό επιρροής της από και προς την ΣΒΑΑ και τις επιμέρους πολιτικές.
- Τις ικανότητες και τα κίνητρά τους.
- Την πιθανότητα ανάληψης δράσεων.

Στον επόμενο πίνακα καταγράφονται οι φορείς, η κατηγορία τους και η συμμετοχή τους στη διαβούλευση της Στρατηγικής.

**Πίνακας 1 Εμπλεκόμενοι φορείς ΣΒΑΑ Δήμου Εορδαίας**

A/A	Φορέας	Κατηγορία	Συμμετοχή
1	Τεχνικό Επιμελητήριο Ελλάδας/Τμήμα Δυτικής Μακεδονίας	Συλλογικός φορέας της οικονομίας	Ναι, Μέλος Τοπικής Ομάδας Υποστήριξης, Συμμετοχή σε συναντήσεις εργασίας
2	Οικονομικό Επιμελητήριο Ελλάδας/Τμήμα Δυτικής Μακεδονίας	Συλλογικός φορέας της οικονομίας	Ναι, Μέλος Τοπικής Ομάδας Υποστήριξης, Συμμετοχή σε συναντήσεις εργασίας
3	Εμπορικός Σύλλογος Πτολεμαΐδας	Συλλογικός φορέας της οικονομίας	Ναι, Μέλος Τοπικής Ομάδας Υποστήριξης, Συμμετοχή σε συναντήσεις εργασίας
4	Σύλλογος ΑμεΑ	Φορέας κοινωνίας των πολιτών	Ναι, Μέλος Τοπικής Ομάδας Υποστήριξης, Συμμετοχή σε συναντήσεις εργασίας
5	Πανεπιστήμιο Δυτικής Μακεδονίας	Φορέας έρευνας	Ναι, Μέλος Τοπικής Ομάδας Υποστήριξης, Συμμετοχή σε συναντήσεις εργασίας, κατάθεση προτάσεων
6	ΔΕΤΗΠ	Φορέας παροχής θέρμανσης	Ναι, κατάθεση προτάσεων

A/A	Φορέας	Κατηγορία	Συμμετοχή
7	ΕΚΕΤΑ/ΙΔΕΠ	Φορέας έρευνας	Ναι, Συμμετοχή σε συναντήσεις εργασίας
8	ΔΕΥΑΕ	Φορέας ύδρευσης	Ναι, Συμμετοχή σε συναντήσεις εργασίας
9	ΕΣΑΜΕΑ	Φορέας κοινωνίας των πολιτών	Ναι, Συμμετοχή σε συναντήσεις εργασίας
10	Σύλλογος Μικρασιατών Πτολεμαΐδας	Φορέας κοινωνίας των πολιτών	Ναι, κατάθεση προτάσεων
11	Διεύθυνση Αστυνομίας Κοζάνης	Δημόσιος φορέας	Ναι, κατάθεση προτάσεων

### 3.3 Περιγραφή της διαδικασίας διαβούλευσης

Η διαβούλευση της Στρατηγικής Βιώσιμης Αστικής Ανάπτυξης του Δήμου Εορδαίας, για το αστικό κέντρο της Πτολεμαΐδας, βασίστηκε σε μια μικτή προσέγγιση συλλογής απόψεων και προτάσεων διαδικτυακά και εκδήλωσης δια ζώσης παρουσίασης και συζήτησης, η οποία αποσκοπεί στην ενίσχυση των διαδικασιών συμμετοχικότητας, στην καλύτερη ενημέρωση και ευαισθητοποίηση των εμπλεκόμενων φορέων της πόλης, με απώτερο στόχο στην ενεργή εμπλοκή τους δημιουργώντας σταθερές και ουσιαστικές εταιρικές σχέσεις συνεργασίας.

Η συλλογή απόψεων και προτάσεων έλαβε χώρα από τις 30/10/2023 έως τις 10/11/2023 μέσω της δημοσιοποίησης ανοιχτής πρόσκλησης συμμετοχής στη δημόσια διαβούλευση της ΣΒΑΑ (βλ. Παράρτημα 5). Η ανοιχτή πρόσκληση απευθύνθηκε τόσο σε πολίτες όσο και σε φορείς και αναρτήθηκε στον ιστότοπο του Δήμου. Στην πρόσκληση υπήρξε αναφορά στο πλαίσιο και την αναγκαιότητα των ΣΒΑΑ, το αρχικό όραμα για την Πτολεμαΐδα και τους Στόχους της Στρατηγικής, καθώς και στην πρόταση Περιοχής Παρέμβασης. Οι συμμετέχοντες εν συνεχεία κλήθηκαν να αποτυπώσουν τις ιδέες και προτάσεις τους σε δομημένη ηλεκτρονική φόρμα (βλ. Παράρτημα). Συνολικά υποβλήθηκαν 10 ιδέες/προτάσεις δράσεων για την αστική ανάπτυξη στην περιοχή του αστικού κέντρου τη Πτολεμαΐδας.

Η εκδήλωση - συνάντηση εργασίας στο πλαίσιο της επικαιροποίησης της Στρατηγικής Βιώσιμης Αστικής Ανάπτυξης (ΣΒΑΑ) Δήμου Εορδαίας προγραμματικής περιόδου 2021-2027 έλαβε χώρα στις 7/11/2023 στο Δημαρχείο Εορδαίας. Απεστάλη πρόσκληση για συμμετοχή στα μέλη του Χωρικού Φορέα, στελέχη των υπηρεσιών του Δήμου, εμπειρογνώμονες και λοιπούς εκπροσώπους φορέων (βλ. Παράρτημα). Για την καλύτερη διεξαγωγή της διαδικασίας, οι συμμετέχοντες κλήθηκαν να υποβάλλουν τις ιδέες και προτάσεις τους για την πόλη και την άμεση περιφερειακή περιοχή της Πτολεμαΐδας σε συγκεκριμένη δομημένη φόρμα, είτε on-line είτε μέσω e-mail. Στην συνάντηση συμμετείχαν συνολικά 25 άτομα - εκπρόσωποι του Πανεπιστημίου Δυτικής Μακεδονίας, του ΤΕΕ ΔΜ, του Οικονομικού Επιμελητηρίου, του

Εμπορικού Συλλόγου, του ΕΚΕΤΑ / ΙΔΕΠ, της ΔΕΥΑΕ, της ΔΕΤΗΠ, συλλόγων ΑμεΑ, στελέχη του εμπλεκόμενων υπηρεσιών του Δήμου, καθώς και σχετικοί εμπειρογνώμονες (βλ. Παράρτημα 5).

### 3.4. Αποτελέσματα διαβούλευσης

Κατά τη διάρκεια της διαδικασίας δημόσιας διαβούλευσης της Στρατηγικής επιβεβαιώθηκαν οι κύριες ανάγκες για την βιώσιμη αστική ανάπτυξης της Πτολεμαΐδας, η λογική της Στρατηγικής για την αντιμετώπισή τους και οι στόχοι που θα κληθεί να επιτύχει μέσω του μίγματος δράσεων του Επιχειρησιακού Σχεδίου της. Οι ιδέες/προτάσεις που κατατέθηκαν παρουσίαζαν διαφορετικό βαθμό ωριμότητας και περιλάμβαναν κυρίως τα εξής θέματα:

- Ανάπλαση δημόσιων χώρων περιοχής τριγώνου (κέντρου Πτολεμαΐδας)
- Αναπλάσεις οδών (25<sup>ης</sup> Μαρτίου, Γουμέρας, Σουλίου, Γράμμου, δημοτικής οδού Πτολεμαΐδας – Ασβεστόπετρας εντός πόλης).
- Αξιοποίηση χώρων για αθλητικές, πολιτιστικές και εμπορικές χρήσεις (Αγροκήπιο, ΑΕΒΑΛ, πάρκο εκτάκτων αναγκών, Δημοτικό Γήπεδο).
- Αναπλάσεις γειτονιών της Πτολεμαΐδας.
- Ενίσχυση της προσβασιμότητας για ΑμεΑ (σε Ειδικά Σχολεία, χώρους εστίασης/αναψυχής, και εν γένει σε κύριες χρήσεις και δραστηριότητες στην πόλη).
- Ανάπλαση περιφερειακής τάφρου.
- Ενίσχυση πρασίνου/δενδροφυτεύσεις σε όλη την πόλη.
- Ενεργειακή αναβάθμιση δημοτικών κτιρίων και ιδίως σχολικών κτιρίων.
- Αξιοποίηση ενεργειακών κοινοτήτων.
- Αναβάθμιση και βελτίωση εγκαταστάσεων και εξοπλισμού τηλεθέρμανσης.
- Αντιπλημμυρική ενίσχυση.
- Εκπαίδευση και χαρτογράφηση ΑμεΑ για περιπτώσεις έκτακτης ανάγκης.
- Κατασκευή του περιφερειακού δρόμου της εγκεκριμένης επέκτασης του σχεδίου πόλεως.
- Αξιοποίηση κτιρίων για πολιτιστικές δράσεις (Στέγη Λαογραφίας, μουσείο πληροφορικής).
- Δημιουργία τουριστικού brand για την πόλη της Πτολεμαΐδας.
- Προσέλκυση τουριστών/επισκεπτών ΑμεΑ.
- Ηλεκτρικά ΜΜΜ.
- Εφαρμογές παρακολούθησης παραμέτρων αστικής ανάπτυξης και περιβάλλοντος.
- One-stop-shop στήριξης επιχειρηματικότητας.
- Ψηφιακή αναβάθμιση επιχειρήσεων.
- Καταρτίσεις υπαλλήλων.
- Ενίσχυση εθελοντισμού.
- Ηλεκτροκίνηση υπηρεσιακών οχημάτων Διεύθυνσης Αστυνομίας Κοζάνης.

Τέλος, οι εργασίες της δημόσιας διαβούλευσης για την Στρατηγική Βιώσιμης Αστικής Ανάπτυξης του Δήμου έτυχαν δημοσιότητας και προώθησης και από τα τοπικά ΜΜΕ (βλ Παράρτημα 5).

## 4. Λογική της Παρέμβασης

Στην παρούσα ενότητα γίνεται η παρουσίαση των Αναπτυξιακών Αναγκών, των Μακροπρόθεσμων Στόχων, των Προτεραιοτήτων, των Ειδικών Στόχων, των Ομάδων Δράσεων, όπως προέκυψαν από την ανάλυση της υφιστάμενης κατάστασης και τη διαδικασία διαβούλευσης.

### 4.1 Αναπτυξιακές Ανάγκες

Η Στρατηγική Βιώσιμης Αστικής Ανάπτυξης για την Πτολεμαΐδα θα πρέπει να αντιμετωπίσει, στο βαθμό που της αναλογεί χωρικά και χρηματοδοτικά, τις προκλήσεις και ανάγκες που εντοπίστηκαν από την ανάλυση SWOT των κύριων χαρακτηριστικών και της υφιστάμενης κατάστασης του Δήμου Εορδαίας και του αστικού κέντρου της Πτολεμαΐδας. Οι κύριες ανάγκες και προκλήσεις ανά τομέα παρουσιάζονται στη συνέχεια.

Δημογραφία/ κοινωνία	<ul style="list-style-type: none"> <li>• Διατήρηση και προσέλκυση πληθυσμού</li> <li>• Δημιουργία και προσέλκυση εξειδικευμένου ανθρώπινου δυναμικού</li> <li>• Πρόνοια για όσους πλήττονται από την απολιγνιτοποίηση</li> </ul>
Οικονομία	<ul style="list-style-type: none"> <li>• Διατήρηση και προσέλκυση επενδύσεων – οικονομικών δραστηριοτήτων</li> <li>• Διαφοροποίηση οικονομίας προς τριτογενή τομέα</li> </ul>
Αστικό περιβάλλον/ Κινητικότητα	<ul style="list-style-type: none"> <li>• Δημιουργία ποιοτικών δημόσιων χώρων</li> <li>• Δημιουργία συνθηκών υιοθέτησης βιώσιμων μορφών μετακίνησης</li> <li>• Εξασφάλιση συνθηκών προσβασιμότητας σε κοινόχρηστες και κοινωφελείς χρήσεις από όλους</li> </ul>
Ενέργεια	<ul style="list-style-type: none"> <li>• Αντιμετώπιση ενεργειακής ένδειας – μείωση ενεργειακού κόστους κατοίκων</li> <li>• Μείωση ενεργειακού κόστους δημόσιου τομέα</li> <li>• Πρότυπα/επιδεικτικά έργα εξοικονόμησης ενέργειας/νέων πηγών ενέργειας</li> </ul>
Κλιματική αλλαγή	<ul style="list-style-type: none"> <li>• Μετριασμός επιπτώσεων φαινομένων καύσωνα/αστικής θερμικής νησίδας</li> <li>• Μετριασμός επιπτώσεων πλημμυρικών φαινομένων</li> </ul>
ΤΠΕ	<ul style="list-style-type: none"> <li>• Χρήση ΤΠΕ για αύξηση αποτελεσματικότητας δημόσιων υπηρεσιών</li> <li>• Συγκέντρωση, επεξεργασία και αξιοποίηση δεδομένων για τον σχεδιασμό αποδοτικών παρεμβάσεων</li> </ul>
Τουρισμός/ πολιτισμός	<ul style="list-style-type: none"> <li>• Αξιοποίηση βιομηχανικής ιστορίας και κληρονομιάς</li> <li>• Διασύνδεση τουρισμού με ενέργεια και λιγνίτη</li> </ul>



Αναλύοντας τις παραπάνω διαπιστωμένες ανάγκες και προκλήσεις ως προς τα προγραμματισμένα και σε εξέλιξη έργα στον Δήμο Εορδαίας γίνεται ο εντοπισμός των κενών εκείνων στα οποία είναι σκόπιμο να επικεντρωθεί η Στρατηγική Βιώσιμης Αστικής Ανάπτυξης. Ειδικότερα:

- Οι τομείς της οικονομίας και της κοινωνίας (εξειδικευμένο ανθρώπινο δυναμικό) φαίνεται να καλύπτονται εν μέρει από την ένταξη προς χρηματοδότηση των έργων του Κόμβου Καινοτομίας Υδρογόνου και του Περιφερειακού Επιχειρησιακού Κέντρου Πολιτικής Προστασίας.
- Ο τομέας της ενέργειας (μείωση ενεργειακού κόστους δημόσιου τομέα) καλύπτεται σε έναν βαθμό από την πρόταση που υποβλήθηκε στο Πράσινο Ταμείο για την Ενεργειακή Αναβάθμιση του Ηλεκτροφωτισμού.
- Ο τομέας των ΤΠΕ φαίνεται να καλύπτεται επαρκώς από δράσεις ψηφιακού μετασχηματισμού προς χρηματοδότηση από το ΠΨΜ 2021-2027.
- Παράλληλα, σημειώνεται ότι οι παρεμβάσεις σε δομές υγείας/πρόνοιας αναμένεται να καλυφθούν από οριζόντιες προκλήσεις του Π-ΔΜ 2021-2027 και το ΠΔΑΜ 2021-2027

Συμπερασματικά από την ανάλυση των κενών στην αντιμετώπιση των αναγκών και προκλήσεων για την Πτολεμαΐδα προκύπτει ο επόμενος πίνακας:

**Πίνακας 2: Ένταση συνάφειας αναγκών/προκλήσεων Πτολεμαΐδας με πηγές χρηματοδότησης**

Ανάγκες-προκλήσεις Πτολεμαΐδας	Έργα με εξασφαλισμένη χρηματοδότηση	Οριζόντιες προσκλήσεις Π-ΔΜ 21-27	Προσκλήσεις ΣΔΑΜ	ΣΒΑΑ
Διατήρηση και προσέλκυση πληθυσμού				+
Δημιουργία και προσέλκυση εξειδικευμένου ανθρώπινου δυναμικού	++		++	+
Πρόνοια για όσους πλήττονται από την απολιγνιτοποίηση		+	++	+
Διατήρηση και προσέλκυση επενδύσεων – οικονομικών δραστηριοτήτων	++		++	+
Διαφοροποίηση οικονομίας προς τριτογενή τομέα		++	++	+
Δημιουργία ποιοτικών δημόσιων χώρων				++



Ανάγκες-προκλήσεις Πτολεμαΐδας	Έργα με εξασφαλισμένη χρηματοδότηση	Οριζόντιες προσκλήσεις Π-ΔΜ 21-27	Προσκλήσεις ΣΔΑΜ	ΣΒΑΑ
Δημιουργία συνθηκών υιοθέτησης βιώσιμων μορφών μετακίνησης				++
Εξασφάλιση συνθηκών προσβασιμότητας σε κοινόχρηστες και κοινωφελείς χρήσεις από όλους				++
Αντιμετώπιση ενεργειακής ένδειας – μείωση ενεργειακού κόστους κατοίκων			++	
Μείωση ενεργειακού κόστους δημόσιου τομέα	++	+	++	+
Πρότυπα/επιδεικτικά έργα εξοικονόμησης ενέργειας/νέων πηγών ενέργειας	+		++	
Μετριασμός επιπτώσεων φαινομένων καύσωνα/αστικής θερμικής νησίδας				++
Μετριασμός επιπτώσεων πλημμυρικών φαινομένων		++		+
Χρήση ΤΠΕ για αύξηση αποτελεσματικότητας δημόσιων υπηρεσιών	++			
Συλλογή και ανάλυση δεδομένων του αστικού περιβάλλοντος για τον σχεδιασμό έργων και παρεμβάσεων	+			+
Αξιοποίηση βιομηχανικής ιστορίας και κληρονομιάς		+	+	+
Διασύνδεση τουρισμού με ενέργεια και λιγνίτη		+	+	+

Καθίσταται συνεπώς εμφανές ότι οι κύριες ανάγκες που είναι σκόπιμο να αντιμετωπιστούν μέσα από την ΣΒΑΑ της Πτολεμαΐδας είναι κατά κύριο λόγο:

- Δημιουργία ποιοτικών δημόσιων χώρων
- Δημιουργία συνθηκών υιοθέτησης βιώσιμων μορφών μετακίνησης

- Εξασφάλιση συνθηκών προσβασιμότητας σε κοινόχρηστες και κοινωφελείς χρήσεις από όλους
- Μετριασμός επιπτώσεων φαινομένων καύσωνα/αστικής θερμικής νησίδας
- Στοχευμένη υποστήριξη ανέργων για ένταξη στις νέες οικονομικές συνθήκες

και εν συνεχεία, σε συντονισμό και με άλλες πηγές χρηματοδότησης, οι εξής:

- Διατήρηση και προσέλκυση πληθυσμού
- Διατήρηση και προσέλκυση επενδύσεων – οικονομικών δραστηριοτήτων
- Μετριασμός επιπτώσεων πλημμυρικών φαινομένων
- Συλλογή και ανάλυση δεδομένων του αστικού περιβάλλοντος (πολεοδομικά, κοινωνικά, οικονομικά, μικροκλίμα κ.α.) για τον σχεδιασμό έργων και παρεμβάσεων
- Αξιοποίηση βιομηχανικής ιστορίας και κληρονομιάς
- Διασύνδεση τουρισμού με ενέργεια και λιγνίτη

#### 4.2 Προτεραιότητες Στρατηγικής

Η πόλη της Πτολεμαΐδας είναι απαραίτητο να αναβαθμίσει την παρεχόμενη ποιότητα ζωής προς τους κατοίκους της και την ποιότητα των κοινόχρηστων και κοινωφελών χρήσεων ώστε να επιτελέσει και να ενισχύσει τον ρόλο της ως αναπτυξιακό κέντρο της ευρύτερης περιοχής κατά την διάρκεια αλλά και μετά την μετάβαση στη νέα ενεργειακή, πράσινη εποχή. Εξάλλου η διατήρηση και προσέλκυση του πληθυσμού και δει του εξειδικευμένου ανθρώπινου δυναμικού που απαιτείται για τον επιτυχή μετασχηματισμό της οικονομίας της περιοχής, εξαρτάται από τρεις παράγοντες ποιότητας: την ποιότητα των ιδιωτικών χώρων κατοικίας («κύριοι» χώροι), των ιδιωτικών και δημόσιων χώρων εργασίας («δεύτεροι» χώροι) των δημόσιων κοινόχρηστων χώρων («τρίτοι» χώροι).

Σε αυτό το τρίπτυχο ποιότητας, ο Δήμος Εορδαίας, έχει ως κύριο πεδίο παρέμβασης και θεσμική αρμοδιότητα ρόλο στην εξασφάλιση ελκυστικών δημόσιων χώρων για τους κατοίκους, εργαζόμενους και οικογένειες της Πτολεμαΐδας.

Με αυτά τα δεδομένα η Στρατηγική Βιώσιμης Αστικής Ανάπτυξης για την Πτολεμαΐδα σηματοδοτεί ακριβώς αυτήν την δέσμευση του Δήμου για την παροχή ενός δημόσιου χώρου υψηλής ποιότητας και αισθητικής αξίας. Αυτή η επικέντρωση θα προσφέρει προς του υπάρχοντες και εν δυνάμει κατοίκους και εργαζομένους το μήνυμα ότι η πόλη της Πτολεμαΐδας είναι ένας φιλικός τόπος για κατοικία, εργασία και κοινωνικοποίηση. Παράλληλα η ανάδειξη μιας τέτοιας δέσμευσης θα μεταφέρει το κατάλληλο μήνυμα και προς τις επιχειρήσεις που θέλουν να επεκταθούν ή εγκατασταθούν στην περιοχή στο πλαίσιο των κινήτρων της δίκαιης αναπτυξιακής μετάβασης ότι η Πτολεμαΐδα μπορεί να υποστηρίξει τις ανάγκες και προσδοκίες για κατοικία και αναψυχή του εξειδικευμένου εργατικού δυναμικού που θα χρειαστούν.

#### 4.3 Περιοχή παρέμβασης – Χωρικές Προτεραιότητες Στρατηγικής

Η περιοχή παρέμβασης της Στρατηγικής εκτείνεται πλέον σε όλη την πόλη της Πτολεμαΐδας, ακολουθώντας τα όρια του οικισμού, ενώ στο νότιο τμήμα επεκτείνεται πέραν των ορίων του οικισμού για να συμπεριλάβει και το ανενεργό Στρατόπεδο Φούφα, για το οποίο έχει εκπονηθεί και εγκριθεί Τοπικό Ρυμοτομικό Σχέδιο. Νοτιοανατολικά επεκτείνεται αξονικά κατά μήκος της Επαρχιακής Οδού 3 Πτολεμαΐδας – Κοζάνης έως της ΑΕΒΑΛ και τον πυρήνα ΖΑΠ. Συνολικά ο πληθυσμός αναφοράς της περιοχής παρέμβασης εκτιμάται σε 31.500 άτομα βάσει της απογραφής ΕΛΣΤΑΤ 2021.

##### *Χάρτης 1: Περιοχή παρέμβασης ΣΒΑΑ Δ. Εορδαίας*

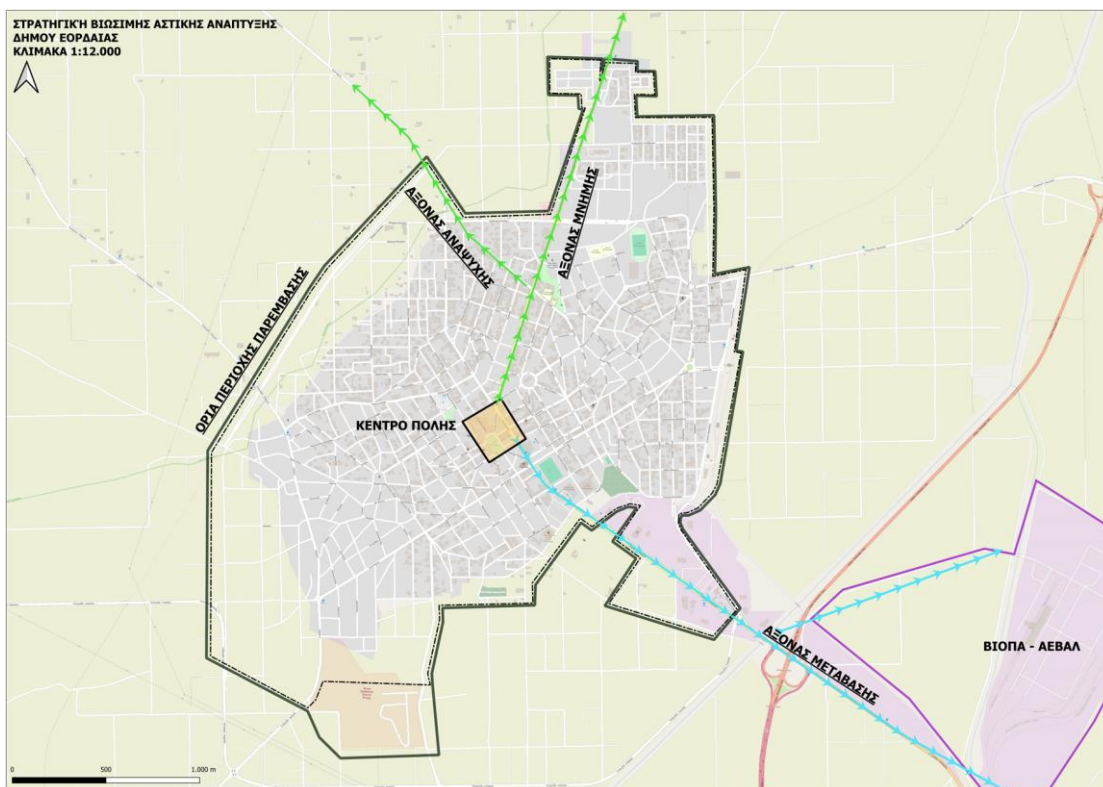

Την τρέχουσα προγραμματική περίοδο 2021-2027 η ΣΒΑΑ θα εστιάσει χωρικά στα εξής:

## Κέντρο Πόλης

Αποτελεί την κεντρική περιοχή της πόλης η οποία οριοθετείται από την Κεντρική Πλατεία και το Παλιό Πάρκο. Στην περιοχή αυτή εκτός από τις παραπάνω χρήσεις εντοπίζονται επίσης η Δημοτική Βιβλιοθήκη και οι πεζόδρομοι Περδίκκα, Βασ. Σοφίας και Μεγ. Αλεξάνδρου, καθώς και πλήθος χρήσεων αναψυχής και εμπορίου. Με λίγα λόγια η περιοχή του Κέντρου αποτελεί τον βασικό «τρίτο» χώρο συνάντησης και επαφών των κατοίκων της πόλης και ευρύτερα του Δήμου. Σε σχέση με την ΣΒΑΑ της περιόδου 2014-2020 αποτελεί υποτήμημα της Ζώνης 1. Στόχος είναι Αναβάθμιση του Κέντρου ως του βασικού «τρίτου» χώρου συνάντησης, συγκέντρωσης, επαφής και συν-δημιουργίας των κατοίκων της πόλης.



## Άξονας Μνήμης και Αναψυχής

Αποτελεί το βόρειο τμήμα της οδού 25<sup>ης</sup> Μαρτίου, από το Κέντρο έως την οδό Γουμεράς. Προεκτείνεται έως τις Εργατικές Κατοικίες, ως άξονας Μνήμης, όπου βρίσκονται το παλιό Υδραγωγείο, δείγμα προσφυγικής αρχιτεκτονικής, το Πάρκο Λιγνίτη, ενώ κατά μήκος συγκεντρώνονται χρήσεις εμπορίου και υπηρεσιών και σε άμεση γειτνίαση βρίσκεται το 1<sup>ο</sup> Δημοτικό Σχολείο. Παράλληλα επεκτείνεται βόρειο-δυτικά στην οδό Γουμεράς προς την Περιφερειακή Τάφρο και το Μποδοσάκειο Νοσοκομείο, ως άξονας αναψυχής. Αποτελεί βασική πρόταση του ΣΒΑΚ η αναδιαμόρφωση της 25<sup>ης</sup> Μαρτίου με ηπιοποίηση της κυκλοφορίας, ποδηλατόδρομο και βελτιωμένη προσβασιμότητα για πεζούς, στην κεντρική περιοχή. Σε σχέση με την ΣΒΑΑ της περιόδου 2014-2020 ο άξονας διατρέχει ένα τμήμα της Ζώνης 1. Στόχος είναι

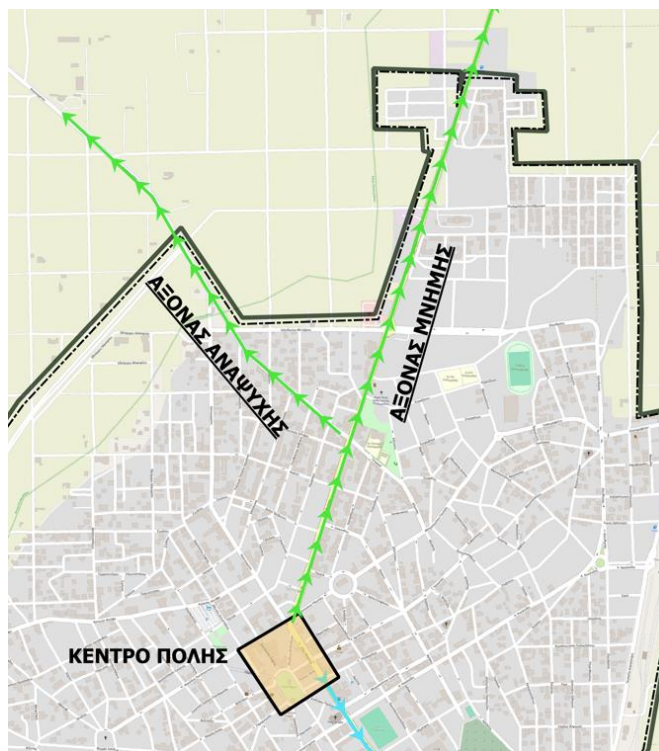



η Διασύνδεση της νότιας ζώνης ανάπτυξης με το βόρειο τμήμα της πόλης τις εργατικές κατοικίες και την περιοχή της Περιφερειακής Τάφρου.

### Άξονας Μετάβασης

Αποτελεί το νότιο τμήμα της οδού 25ης Μαρτίου, από το Κέντρο της πόλης έως τα όρια της πόλης. Ο άξονας συνεχίζει ως Επαρχιακή Οδός 3 Πτολεμαΐδας – Κοζάνης έως την ΑΕΒΑΛ και τον πυρήνα ΖΑΠ. Ο

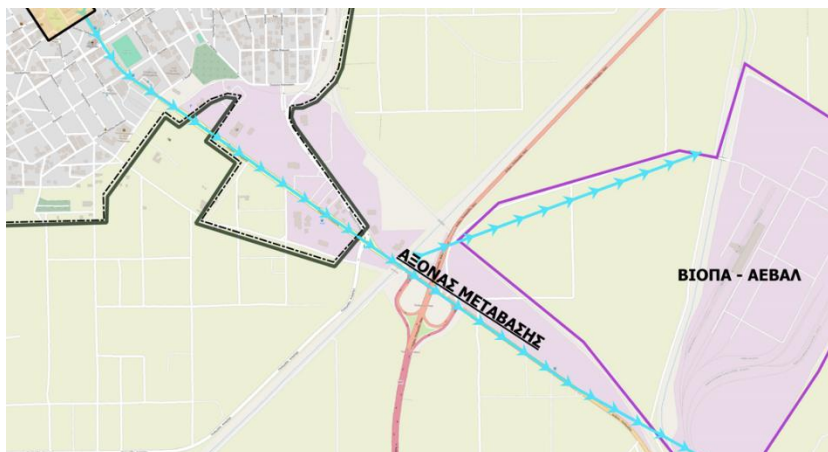

άξονας αυτός συνδέει τις επενδύσεις οικονομικού μετασχηματισμού της περιοχής και τους υπάρχοντες αλλά και μελλοντικούς «δεύτερους» χώρους εργασίας σε ΒΙΟΠΑ, ΑΕΒΑΛ, πυρήνας ΖΑΠ με τον αστικό ιστό και τον βασικό «τρίτο» δημόσιο χώρο της πόλης. Παράλληλα στον άξονα αυτό εντοπίζονται το χαρακτηρισμένο ως έργο τέχνης εγκαταλελειμμένο κτίριο του Σταθμού Γεωργικής Έρευνας Πτολεμαΐδας (Αγροκήπιο υπό δημοπράτηση), και χωροθετείται η κατασκευή του Μουσείου Λιγνίτη-Ενέργειας (ΑΕΒΑΛ). Κατά την προηγούμενη περίοδο υλοποιήθηκε το έργο «Ανάπλαση Νότιας Εισόδου Πτολεμαΐδας: Ανάπλαση Οδού 25ης Μαρτίου» με την δημιουργία ποδηλατοδρόμου από το Δημαρχείο έως την διασταύρωση με την Περιμετρική Πτολεμαΐδας και εν μέρη προσβάσιμου πεζοδρομίου. Επίσης έχει συμβασιοποιηθεί και υλοποιείται το έργο «Βελτίωση συνδετήριας οδού ΑΕΒΑΛ και κόμβου ΑΕΒΑΛ» της ΣΒΑΑ της περιόδου 2014-2020. Σε σχέση με την ΣΒΑΑ της περιόδου 2014-2020 διατρέχει την Ζώνη 2 και εφάπτεται της Ζώνης 3 και πέραν αυτής. Στόχος είναι η Σύνδεση του Κέντρου της πόλης με την ΑΕΒΑΛ και τον πυρήνα της ΖΑΠ.

### 4.3 Όραμα – Στόχοι και εξειδίκευση της Στρατηγικής

Ο τίτλος-όραμα της Στρατηγικής Βιώσιμης Αστικής Ανάπτυξης για την Πτολεμαΐδα προς το 2030 διαμορφώνεται ως εξής:



**«Δεκαετία μετασχηματισμού (μεταμόρφωσης) της Πτολεμαΐδας σε μια όμορφη, προσβάσιμη, φιλική πόλη.»**

Με βάση τη Χωρική Στρατηγική η ανάληψη από την πόλη της Πτολεμαΐδας ενός ρόλου αναπτυξιακού κέντρου της περιοχής, φιλικού προς τους κατοίκους με αναβαθμισμένη ποιότητα ζωής, θέτει τους εξής Μακροπρόθεσμους Στόχους για την επικαιροποιημένη Στρατηγική Βιώσιμης Αστικής Ανάπτυξης της Πτολεμαΐδας της περιόδου 2021-2027.

**Στόχος 1: Αναβάθμιση και βελτίωση της προσβασιμότητας του δημόσιου χώρου.**

**Στόχος 2: Αξιοποίηση των επενδύσεων της δίκαιης αναπτυξιακής μετάβασης για όλους**

**Στόχος 3: Ενίσχυση της διασύνδεσης της ιστορικής μνήμης της πόλης με τον τουρισμό**

**Στόχος 4: Ενημέρωση, ευαισθητοποίηση και προσέλκυση κατοίκων/επενδύσεων**

**Στόχος 5: Υποστήριξη και βελτίωση ικανοτήτων υλοποίησης της ΣΒΑΑ**

Σε επίπεδο Επιχειρησιακού Σχεδιασμού οι παραπάνω μακροπρόθεσμοι Στόχοι οργανώνονται σε τέσσερις (4) Άξονες για τους οποίους εξειδικεύονται Ειδικοί Στόχοι και Ομάδες Δράσεων.



**Πίνακας 3 Ειδικοί Στόχοι και Ομάδες Δράσεων**

Άξονας	Ειδικός Στόχος	Ομάδες δράσεων
1: Αναβάθμιση και βελτίωση της αισθητικής και της προσβασιμότητας της πόλης	<b>1.1 Διαμόρφωση ποιοτικών κοινόχρηστων χώρων</b>	Αναπλάσεις με ενίσχυση πρασίνου, υποδομές προσβασιμότητας, διαπερατά υλικά, ενοποίηση χώρων
	<b>1.2 Δημιουργία ποδηλατοδρόμων</b>	Αναπλάσεις οδών με ανακατανομή επιφανειών ή κοινή χρήση
2: Βελτίωση της ανθεκτικότητας της πόλης στην κλιματική αλλαγή	<b>2.1 Ενεργειακή αναβάθμιση δημοτικού κτιριακού αποθέματος</b>	Παρεμβάσεις ενεργειακής αναβάθμισης κελύφους, εξοπλισμού ψύξης-θέρμανσης κτιρίων
	<b>2.2 Συστήματα παρακολούθησης, πληροφόρησης και διαχείρισης της βιωσιμότητας</b>	Πλατφόρμες ΤΠΕ για την αποτύπωση, παρακολούθηση περιβαλλοντικών, κοινωνικών και οικονομικών παραμέτρων
	<b>2.3 Συστήματα ενίσχυσης της πολιτικής προστασίας</b>	Πλατφόρμες και συστήματα για την διαχείριση καταστάσεων έκτακτης ανάγκης
	<b>2.4 Προώθηση της ηλεκτροκίνησης</b>	Ηλεκτρικά οχήματα, φορτιστές και διατάξεις ΑΠΕ.
3: Υποστήριξη του οικονομικού μετασχηματισμού της πόλης	<b>3.1 Ανάδειξη τόπων και στοιχείων της πολιτιστικής ταυτότητας της περιοχής</b>	Πρωθητικό υλικό, εκδηλώσεις, εφαρμογές ΤΠΕ και 3D ερμηνείας χώρων και στοιχείων
	<b>3.2 Υποδομές διασύνδεσης αστικού κέντρου και επενδύσεων της δίκαιης μετάβασης</b>	Παρεμβάσεις αναβάθμισης οδικών υποδομών
	<b>3.3 Ενίσχυση της επιχειρηματικότητας στους τομείς τουρισμού, πολιτισμού και δημιουργικής οικονομίας στην Πτολεμαΐδα</b>	Αναβάθμιση επιχειρήσεων, ίδρυση νέων επιχειρήσεων, ενίσχυση νέων ελ. επαγγελματιών, ενίσχυση ΚΑΛΟ
	<b>3.4 Προώθηση ανέργων στην αγορά εργασίας της περιοχής παρέμβασης</b>	Καταρτίσεις σε θέματα πολιτικής προστασίας, υδρογόνου, εξοικονόμησης ενέργειας και διατήρησης τεχνογνωσίας από δραστηριότητες ορυχείων και σταθμών ηλεκτροπαραγωγής

Άξονας	Ειδικός Στόχος	Ομάδες δράσεων
		Δημιουργία νέων θέσεων εξαρτημένης εργασίας στην περιοχή παρέμβασης σε τομείς προτεραιότητας της ΣΒΑΑ
4: Τεχνική Υποστήριξη	<b>4.1 Τεχνική Υποστήριξη ΒΑΑ</b>	Παρακολούθηση και επίσπευση υλοποίησης Στρατηγικής
	<b>4.2 Δημοσιότητα και επικοινωνία</b>	Ενημερωτικό υλικό, εκδηλώσεις, συμμετοχή σε εκθέσεις-συνέδρια, δικτύωση με φορείς



## 5. Παρουσίαση των Δράσεων ανά Προτεραιότητα και Ειδικό Στόχο

### 5.1 Περιγραφή των δράσεων του Επιχειρησιακού Σχεδίου – Κατάλογος Πράξεων

Το Επιχειρησιακό Σχέδιο Βιώσιμης Αστικής Ανάπτυξης του Δήμου Εορδαίας για την πόλη της Πτολεμαΐδας περιλαμβάνει δεκαεννέα (19) δράσεις υλοποίησης της Στρατηγικής και δύο (2) επικουρικές δράσεις τεχνικής βοήθειας και δημοσιότητας.

Στον 1<sup>ο</sup> Άξονα εντάσσονται 5 δράσεις:

- Βιοκλιματική ανάπλαση Κεντρικής Πλατείας
- Ανάπλαση - αναβάθμιση Παλιού Πάρκου-Δημοτικής Βιβλιοθήκης
- Ανάπλαση άξονα 25<sup>ης</sup> Μαρτίου
- Ανάπλαση της οδού Γουμεράς από 25<sup>ης</sup> Μαρτίου έως Περιφερειακή Τάφρο
- Ανάπλαση της περιφερειακής τάφρου από τις τεχνικές σχολές έως και την δημοτική οδό προς το Μποδοσάκειο Νοσοκομείο (προέκταση οδού Γουμεράς)
- Πράσινες προσβάσιμες διαδρομές στην πόλη της Πτολεμαΐδας

Στον 2<sup>ο</sup> Άξονα εντάσσονται 4 δράσεις:

- Ενεργειακή αναβάθμιση 1<sup>ου</sup> δημοτικού
- Παρατηρητήριο Αστικής Ανάπτυξης Πτολεμαΐδας
- Ψηφιακές Εφαρμογές Διαχείρισης και Συντονισμού Πόρων Πολιτικής Προστασίας και διαχείρισης ευπαθών ομάδων
- Ηλεκτροκίνηση υπηρεσιακών οχημάτων Διεύθυνσης Αστυνομίας Κοζάνης

Στον 3<sup>ο</sup> Άξονα εντάσσονται 5 δράσεις:

- Ανάπτυξη ολοκληρωμένου συστήματος "Ψηφιακού Πολιτισμού" της πόλης της Πτολεμαΐδας
- Αποκατάσταση σταθμού Γεωργικής έρευνας της Πτολεμαΐδας Δήμου Εορδαίας (ΑΓΡΟΚΗΠΙΟ)
- Μουσείο Λιγνίτη
- Βελτίωση συνδετήριας οδού ΑΕΒΑΛ και κόμβου ΑΕΒΑΛ
- Ενίσχυση της επιχειρηματικότητας στην περιοχή παρέμβασης της ΣΒΑΑ
- Ενίσχυσης της αυτοαπασχόλησης / έναρξης επαγγελματικής δραστηριότητας (ΝΕΕ) στην Πτολεμαΐδα
- Αναβάθμιση δεξιοτήτων εργαζομένων σε μικρές επιχειρήσεις και επαγγελματιών της Πτολεμαΐδας
- Κατάρτιση και επανακατάρτιση ανέργων της Πτολεμαΐδας
- Στοχευμένα προγράμματα προώθησης ανέργων στην απασχόληση (ΝΘΕ)

Στον 4<sup>ο</sup> Άξονα εντάσσονται 2 δράσεις:

- Σύμβουλος Τεχνικής Υποστήριξης υλοποίησης και παρακολούθησης της Στρατηγικής
- Σύμβουλος δημοσιότητας, ευαισθητοποίησης και επικοινωνίας

Από τις παραπάνω δράσεις υλοποίησης της Στρατηγικής οι 13 θεωρούνται ως 1<sup>η</sup> προτεραιότητας και προτείνονται για χρηματοδότηση από το Π-ΔΜ, μέσω του Επιχειρησιακού Σχεδίου της Στρατηγικής ΒΑΑ, ενώ οι υπόλοιπες 3 ως 2<sup>η</sup> προτεραιότητας και εναλλακτικών πηγών χρηματοδότησης. Αναλυτικά στον επόμενο πίνακα παρουσιάζεται η λογική της παρέμβασης και οι δράσεις ανά προτεραιότητα και πηγή χρηματοδότησης.

Άξονας	Ειδικός Στόχος	Δράσεις ΕΣΒΑΑ-1ης προτεραιότητας Π-ΔΜ	Δράσεις 2ης προτεραιότητας-άλλης χρηματοδότησης
<b>1: Αναβάθμιση και βελτίωση της αισθητικής και της προσβασιμότητας της πόλης</b>	1.1 Διαμόρφωση ποιοτικών κοινόχρηστων χώρων	1.1.1 Βιοκλιματική ανάπλαση Κεντρικής Πλατείας	Πράσινες προσβάσιμες διαδρομές στην πόλη της Πτολεμαΐδας
		1.1.2 Ανάπλαση - αναβάθμιση Παλιού Πάρκου- Δημοτικής Βιβλιοθήκης	Ανάπλαση της περιφερειακής τάφρου από τις τεχνικές σχολές έως και την δημοτική οδό προς το Μποδοσάκειο Νοσοκομείο (προέκταση οδού Γουμεράς).
	1.2 Δημιουργία ποδηλατοδρόμων	1.2.1 Ανάπλαση άξονα 25ης Μαρτίου	Ανάπλαση της οδού Γουμεράς από 25ης Μαρτίου έως Περιφερειακή Τάφρο
<b>2: Βελτίωση της ανθεκτικότητας της πόλης στην κλιματική αλλαγή</b>	2.1 Ενεργειακή αναβάθμιση δημοτικού κτιριακού αποθέματος	2.1.1 Ενεργειακή αναβάθμιση 1ου δημοτικού	
	2.2 Συστήματα παρακολούθησης, πληροφόρησης και διαχείρισης της βιωσιμότητας	2.2.1 Παρατηρητήριο Αστικής Ανάπτυξης Πτολεμαΐδας	
	2.3 Συστήματα ενίσχυσης της πολιτικής προστασίας	2.3.1 Ψηφιακές Εφαρμογές Διαχείρισης και Συντονισμού Πόρων Πολιτικής Προστασίας και διαχείρισης ευπαθών ομάδων	
	2.4. Προώθηση της ηλεκτροκίνησης	2.4.1 Ηλεκτροκίνηση υπηρεσιακών οχημάτων Διεύθυνσης Αστυνομίας Κοζάνης	
<b>3: Υποστήριξη του οικονομικού μετασχηματισμού της πόλης</b>	3.1 Ανάδειξη τόπων και στοιχείων της πολιτιστικής ταυτότητας της περιοχής	3.1.1 Ανάπτυξη ολοκληρωμένου συστήματος "Ψηφιακού Πολιτισμού" της πόλης της Πτολεμαΐδας	Αποκατάσταση σταθμού Γεωργικής έρευνας της Πτολεμαΐδας Δήμου Εορδαίας (ΑΓΡΟΚΗΠΙΟ) Μουσείο Λιγνίτη

Άξονας	Ειδικός Στόχος	Δράσεις ΕΣΒΑΑ-1ης προτεραιότητας Π-ΔΜ	Δράσεις 2ης προτεραιότητας-άλλης χρηματοδότησης
	3.2 Υποδομές διασύνδεσης αστικού κέντρου και επενδύσεων της δίκαιης μετάβασης	3.2.1 Βελτίωση συνδετήριας οδού ΑΕΒΑΛ και κόμβου ΑΕΒΑΛ	
	3.3 Ενίσχυση της επιχειρηματικότητας στους τομείς τουρισμού, πολιτισμού και δημιουργικής οικονομίας στην Πτολεμαΐδα	3.3.1 Ενίσχυση της επιχειρηματικότητας στην περιοχή παρέμβασης της ΣΒΑΑ	
		3.3.2 Ενίσχυσης της αυταπασχόλησης / έναρξης επαγγελματικής δραστηριότητας (NEE) στην Πτολεμαΐδα	
		3.3.3 Αναβάθμιση δεξιοτήτων εργαζομένων σε μικρές επιχειρήσεις και επαγγελματιών της Πτολεμαΐδας	
	3.4 Προώθηση ανέργων στην αγορά εργασίας της περιοχής παρέμβασης	3.4.1 Κατάρτιση και επανακατάρτιση ανέργων της Πτολεμαΐδας	
		3.4.2 Στοχευμένα προγράμματα προώθησης ανέργων στην απασχόληση (ΝΘΕ)	
<b>4: Τεχνική Υποστήριξη</b>	4.1 Τεχνική Υποστήριξη ΒΑΑ	4.1.1 Σύμβουλος Τεχνικής Υποστήριξης υλοποίησης και παρακολούθησης της Στρατηγικής	
	4.2 Δημοσιότητα και επικοινωνία	4.2.1 Σύμβουλος δημοσιότητας, ευαισθητοποίησης και επικοινωνίας	

Ακολούθως αναλύεται ο κατάλογος πράξεων του ΕΣΣΒΑΑ προς χρηματοδότηση από το Π-ΔΜ 2021-2027.



Πίνακας 4 Δράσεις/Έργα ΕΣΣΒΑΑ

A/A	Ε.Σ	Τίτλος δράσης / Τίτλος έργου	Περιγραφή	Εκτιμώμενη Ημερομηνία Έναρξης κατά το Σχεδιασμό	Εκτιμώμενη Ημερομηνία Ολοκλήρωσης	Δικαιούχος (Φορέας Υλοποίησης)	Πεδίο Παρέμβασης Δράσης / έργου
1.1.1	1.1	Βιοκλιματική ανάπτυξη Κεντρικής Πλατείας	Ανάπλαση κεντρικής πλατείας με ενίσχυση φυτεύσεων, αστικού εξοπλισμού, δημιουργία τοπόσημου και βιοκλιματικές λύσεις (στέγαστρα/σκίαση, εξοικονόμηση ενέργειας φωτισμού, κλπ) που συμβάλλουν στη αναβάθμιση της συνθηκών διαβίωσης με τη δημιουργία ποιοτικότερου οικιστικού περιβάλλοντος, ενώ ταυτόχρονα βελτιώνουν την ποιότητα του αέρα και συμβάλλουν στην μείωση του αστικού θορύβου.	Γ/2024	Γ/2028	Δήμος Εορδαίας	077
1.1.2	1.1	Ανάπλαση - αναβάθμιση Παλιού Πάρκου- Δημοτικής Βιβλιοθήκης	Αρχιτεκτονικές διαμορφώσεις, φυτεύσεις, αντικατάσταση και προσθήκη νέου αστικού εξοπλισμού που βελτιώνουν την ποιότητα του αέρα και συμβάλλουν στην μείωση του θορύβου.	Γ/2024	Γ/2028	Δήμος Εορδαίας	077
1.2.1	1.2	Ανάπλαση άξονα 25ης Μαρτίου	Το έργο αφορά την ανάπτυξη και αναβάθμιση του οδικού άξονα της 25ης Μαρτίου στο βόρειο τμήμα της, από την διασταύρωση με την οδό Γονατά έως την οδό Γουμεράς, στο οποίο δεν έχει υλοποιηθεί καμία παρέμβαση κατά τις τελευταίες δεκαετίες και παρουσιάζει παλαιότερα υλικά και υποδομή. Η ανάπτυξη θα είναι σύμφωνη με τις προβλέψεις του ΣΒΑΚ με αναβάθμιση του δημόσιου χώρου και αναδιαμόρφωση της χρήσης και της χάραξης που βελτιώνουν την ποιότητα του αέρα και συμβάλλουν στην μείωση του θορύβου.	Γ/2024	Γ/2028	Δήμος Εορδαίας	077
2.1.1	1.3	Ενεργειακή αναβάθμιση 1ου δημοτικού σχολείου	Ενεργειακές αναβαθμίσεις τουλάχιστον μεσαίας κλίμακας (αναβάθμιση τριών ή περισσότερων κλάσεων κατά ΚΕΝΑΚ ή μείωση τουλάχιστον 30% της κατανάλωσης πρωτογενούς ενέργειας) ή μείωση τουλάχιστον 30% των εκπομπών των αερίων του θερμοκηπίου.	Γ/2024	Α/2028	Δήμος Εορδαίας	045

A/A	Ε.Σ	Τίτλος δράσης / Τίτλος έργου	Περιγραφή	Εκτιμώμενη Ημερομηνία Έναρξης κατά το Σχεδιασμό	Εκτιμώμενη Ημερομηνία Ολοκλήρωσης	Δικαιούχος (Φορέας Υλοποίησης)	Πεδίο Παρέμβασης Δράσης / έργου
2.2.1	2.2	Παρατηρητήριο Αστικής Ανάπτυξης Πτολεμαΐδας	Σύστημα καταγραφής και παρακολούθηση οικονομικών, κοινωνικών, περιβαλλοντικών δεικτών της πόλης της Πτολεμαΐδας	Γ/2025	Γ/2026	Δήμος Εορδαίας	17
2.3.1	2.3	Ψηφιακές Εφαρμογές Διαχείρισης και Συντονισμού Πόρων Πολιτικής Προστασίας και διαχείρισης ευπαθών ομάδων	Σύστημα διαχείρισης και συντονισμού ανθρώπινων και υλικών πόρων καθώς και διαχείρισης ευπαθών ομάδων σε περιπτώσεις έκτακτης ανάγκης ή/και φυσικών καταστροφών και κινδύνων.	A/2026	A/2027	Δήμος Εορδαίας	058
2.4.1	2.4	Ηλεκτροκίνηση υπηρεσιακών οχημάτων Διεύθυνσης Αστυνομίας Κοζάνης	Προμήθεια ηλεκτρικών οχημάτων, φορτιστών και εγκατάσταση φωτοβολταϊκού συστήματος	B/2025	A/2026	Διεύθυνση Αστυνομίας Κοζάνης	082
3.1.1	3.1	Ανάπτυξη ολοκληρωμένου συστήματος "Ψηφιακού Πολιτισμού" της πόλης της Πτολεμαΐδας	A) Δημιουργία υλικού 3D/AR για προβολή σε κτίρια και εκδηλώσεις στην περιοχή και εφαρμογή κινητού/AR. B) Αναβάθμιση, Καταγραφή υλικού & ψηφιακή προβολή Δημοτικής Βιβλιοθήκης. Θα περιλαμβάνει:	Γ/2025	Γ/2026	Δήμος Εορδαίας	166
3.2.1	3.2	Βελτίωση συνδετήριας οδού ΑΕΒΑΛ και κόμβου ΑΕΒΑΛ	Το έργο αφορά τη βελτίωση της οδού σύνδεσης του πρώην βιομηχανικού χώρου του εργοστασίου λιπασμάτων της ΑΕΒΑΛ με την παλαιά Εθνική Οδό Πτολ/δας-Κοζάνης.	Δ/2023	Δ/2025	Δήμος Εορδαίας	093
3.3.1	3.3	Ενίσχυση της επιχειρηματικότητας στην περιοχή παρέμβασης της ΣΒΑΑ	Αφορά επιδοτήσεις για την αναβάθμιση ή ίδρυση επιχειρήσεων, ενίσχυση ελ. Επαγγελματιών σε τομείς προτεραιότητας της ΣΒΑΑ (π.χ. τουρισμό, πολιτισμό, ΤΠΕ, πράσινη οικονομία, κλιματική αλλαγή, κοινωνική και αλληλέγγυα οικονομία)	B/2026	A/2029	ΚΕΠΑ	021
3.3.2	3.3	Ενίσχυση της αυτοαπασχόλησης / έναρξης επαγγελματικής δραστηριότητας (NEE)	Αφορά την ενίσχυση ανέργων και την επανένταξη τους στην παραγωγική διαδικασία μέσω της δημιουργίας δικής τους επιχείρησης στην περιοχή παρέμβασης σε τομείς προτεραιότητας της ΣΒΑΑ (π.χ. τουρισμό, πολιτισμό, ΤΠΕ,	B/2026	A/2029	ΔΥΠΑ	137



A/A	Ε.Σ	Τίτλος δράσης / Τίτλος έργου	Περιγραφή	Εκτιμώμενη Ημερομηνία Έναρξης κατά το Σχεδιασμό	Εκτιμώμενη Ημερομηνία Ολοκλήρωσης	Δικαιούχος (Φορέας Υλοποίησης)	Πεδίο Παρέμβασης Δράσης / έργου
		στην Πτολεμαΐδα	πράσινη οικονομία, κλιματική αλλαγή, κοινωνική και αλληλέγγυα οικονομία)				
3.3.3	3.3	Αναβάθμιση δεξιοτήτων εργαζομένων σε μικρές επιχειρήσεις και επαγγελματιών της Πτολεμαΐδας	Αναβάθμιση ανθρώπινου δυναμικού σε θέματα τουρισμού, πολιτισμού, ΤΠΕ, πολιτικής προστασίας, υδρογόνου, εξοικονόμησης ενέργειας και διατήρησης τεχνογνωσίας από δραστηριότητες ορυχείων και σταθμών ηλεκτροπαραγωγής	Β/2026	Γ/2027	Δήμος Εορδαίας	140
3.4.1	3.4	Κατάρτιση και επανακατάρτιση ανέργων της Πτολεμαΐδας	Αναβάθμιση ανθρώπινου δυναμικού σε θέματα τουρισμού, πολιτισμού, ΤΠΕ, πολιτικής προστασίας, υδρογόνου, εξοικονόμησης ενέργειας και διατήρησης τεχνογνωσίας από δραστηριότητες ορυχείων και σταθμών ηλεκτροπαραγωγής	Β/2026	Γ/2027	Δήμος Εορδαίας	140
3.4.2	3.4	Στοχευμένα προγράμματα προώθησης ανέργων στην απασχόληση (ΝΘΕ) στην Πτολεμαΐδα	Αφορά επιχορήγηση επιχειρήσεων για την δημιουργία νέων θέσεων εξαρτημένης εργασίας στην περιοχή παρέμβασης σε τομείς προτεραιότητας της ΣΒΑΑ (π.χ. τουρισμό, πολιτισμό, ΤΠΕ, πράσινη οικονομία, κλιματική αλλαγή, κοινωνική και αλληλέγγυα οικονομία)	Β/2026	Α/2029	ΔΥΠΑ	134
4.1.1	4.1	Σύμβουλος Τεχνικής Υποστήριξης υλοποίησης και παρακολούθησης της Στρατηγικής	Υποστήριξη Τοπικής Ομάδας για την υλοποίηση και παρακολούθηση των πράξεων της ΒΑΑ, επίστευση των διαδικασιών ωρίμανσης και δικτύωσης, Παρακολούθηση Φυσικού και Οικονομικού Αντικειμένου	Γ/2024	Δ/2029	Δήμος Εορδαίας	182
4.2.1	4.2	Σύμβουλος δημοσιότητας, ευαισθητοποίησης και επικοινωνίας	Παραγωγή ενημερωτικού υλικού, διοργάνωση εκδηλώσεων και δράσεων εμφύχωσης και κινητοποίησης δικαιούχων και ωφελουμένων	Γ/2024	Δ/2029	Δήμος Εορδαίας	179

## 5.2 Δείκτες εκροών και αποτελέσματος

Για την ολοκλήρωση της Λογικής της Παρέμβασης για κάθε Ειδικό Στόχο τίθενται Δείκτης Εκροών και Δείκτης Αποτελέσματος, αξιοποιώντας του σχετικούς δείκτες του ΣΠ 5i του Προγράμματος Δυτική Μακεδονία 2021-2027 και επικουρικά δείκτες από άλλους συναφείς ΣΠ του Προγράμματος, οι οποίοι συμπληρώνονται κατά περίπτωση από κοινούς δείκτες του ΚΚΔ για την πληρέστερη παρακολούθηση της υλοποίησης και αξιολόγηση της Στρατηγικής. Στον επόμενο πίνακα παρουσιάζονται οι δείκτες ανά Ειδικό Στόχο και οι δράσεις που συμβάλλουν στον κάθε δείκτη.

**Πίνακας 5 Δείκτες εκροών και αποτελέσματος Στρατηγικής**

Ειδικός Στόχος	Δράση	Δείκτες εκροών	Δείκτες αποτελέσματος
<b>1.1 Διαμόρφωση ποιοτικών κοινόχρηστων χώρων</b>	1.1.1 Βιοκλιματική ανάπλαση Κεντρικής Πλατείας	RCO36 -Πράσινες υποδομές που υποστηρίζονται για σκοπούς διαφορετικούς από την προσαρμογή στην κλιματική αλλαγή	RCR95 - Πληθυσμός που έχει πρόσβαση σε νέες ή βελτιωμένες πράσινες υποδομές
	1.1.2 Ανάπλαση - αναβάθμιση Παλιού Πάρκου-Δημοτικής Βιβλιοθήκης	RCO36 -Πράσινες υποδομές που υποστηρίζονται για σκοπούς διαφορετικούς από την προσαρμογή στην κλιματική αλλαγή	RCR95 - Πληθυσμός που έχει πρόσβαση σε νέες ή βελτιωμένες πράσινες υποδομές
	1.2.1 Ανάπλαση άξονα 25ης Μαρτίου	RCO36 -Πράσινες υποδομές που υποστηρίζονται για σκοπούς διαφορετικούς από την προσαρμογή στην κλιματική αλλαγή	RCR95 - Πληθυσμός που έχει πρόσβαση σε νέες ή βελτιωμένες πράσινες υποδομές
<b>2.2 Συστήματα παρακολούθησης, πληροφόρησης και διαχείρισης της βιωσιμότητας</b>	2.1.1 Ενεργειακή αναβάθμιση 1ου δημοτικού	RCO19 Δημόσια κτίρια με βελτιωμένη ενεργειακή απόδοση	RCR26 Ετήσια κατανάλωση πρωτογενούς ενέργειας (εκ της οποίας: κατοικίες, δημόσια κτίρια, επιχειρήσεις, άλλα)
	2.2.1 Παρατηρητήριο Αστικής Ανάπτυξης Πτολεμαΐδας	RCO14 Δημόσιοι οργανισμοί που υποστηρίζονται για την ανάπτυξη ψηφιακών υπηρεσιών, προϊόντων και διαδικασιών	RCR11 Χρήστες νέων και αναβαθμισμένων δημόσιων ψηφιακών υπηρεσιών, προϊόντων και διαδικασιών
<b>2.3 Συστήματα ενίσχυσης της πολιτικής προστασίας</b>	2.3.1 Ψηφιακές Εφαρμογές Διαχείρισης και Συντονισμού Πόρων Πολιτικής Προστασίας και διαχείρισης ευπαθών ομάδων	PSO903 Επενδύσεις σε εξοπλισμό πολιτικής προστασίας	PSR120 Πληθυσμός που ωφελείται από δράσεις πρόληψης, αντιμετώπισης και διαχείρισης φυσικών κινδύνων
<b>2.4. Προώθηση της ηλεκτροκίνησης</b>	2.4.1 Ηλεκτροκίνηση υπηρεσιακών οχημάτων Διεύθυνσης Αστυνομίας Κοζάνης	# Οχήματα μηδενικών εκπομπών αερίων του θερμοκηπίου	RCR29 Εκτιμώμενες εκπομπές αερίων του θερμοκηπίου



<b>3.1 Ανάδειξη τόπων και στοιχείων της πολιτιστικής ταυτότητας της περιοχής</b>	3.1.1 Ανάπτυξη ολοκληρωμένου συστήματος "Ψηφιακού Πολιτισμού" της πόλης της Πτολεμαΐδας	RCO14 Δημόσιοι οργανισμοί που υποστηρίζονται για την ανάπτυξη ψηφιακών υπηρεσιών, προϊόντων και διαδικασιών	RCR11 Χρήστες νέων και αναβαθμισμένων δημόσιων ψηφιακών υπηρεσιών, προϊόντων και διαδικασιών
<b>3.2 Υποδομές διασύνδεσης αστικού κέντρου και επενδύσεων της δίκαιης μετάβασης</b>	3.2.1 Βελτίωση συνδετήριας οδού ΑΕΒΑΛ και κόμβου ΑΕΒΑΛ	RCO44 Μήκος νέων ή αναβαθμισμένων οδών - μη ΔΕΔ-Μ	RCR55 Ετήσιος αριθμός χρηστών νέων οδών και οδών που ανακατασκευάστηκαν, αναβαθμίστηκαν ή εκσυγχρονίστηκαν
<b>3.3 Ενίσχυση της επιχειρηματικότητας στους τομείς τουρισμού, πολιτισμού και δημιουργικής οικονομίας στην Πτολεμαΐδα</b>	3.3.1 Ενίσχυση της επιχειρηματικότητας στην περιοχή παρέμβασης της ΣΒΑΑ (Ε.Σ. 1.iii ΠΕΠ)	RCO01 Υποστηριζόμενες επιχειρήσεις (από τις οποίες: πολύ μικρές, μικρές, μεσαίες, μεγάλες) RCO02 Επιχειρήσεις που υποστηρίζονται με επιχορηγήσεις RCO05 Νέες επιχειρήσεις που υποστηρίζονται	RCR01 Θέσεις εργασίας που δημιουργήθηκαν στις υποστηριζόμενες οντότητες RCR02 Ιδιωτικές επενδύσεις που αντιστοιχούν σε δημόσια στήριξη (από τις οποίες: επιχορηγήσεις, χρηματοδοτικά μέσα)
	3.3.2 Ενίσχυσης της αυτοαπασχόλησης / έναρξης επαγγελματικής δραστηριότητας (ΝΕΕ) στην Πτολεμαΐδα (Ε.Σ. 4.1 ΠΕΠ)	EECO02 Άνεργοι, συμπεριλαμβανομένων των μακροχρόνια ανέργων	EECR05 συμμετέχοντες που εργάζονται, συμπεριλαμβανομένης της αυτοαπασχόλησης, έξι μήνες μετά τη συμμετοχή τους
	3.3.3 Αναβάθμιση δεξιοτήτων εργαζομένων σε μικρές επιχειρήσεις και επαγγελματιών της Πτολεμαΐδας (Ε.Σ. 4.4 ΠΕΠ)	EECO05 Απασχολούμενοι, συμπεριλαμβανομένων των αυτοαπασχολούμενων	EECR03 συμμετέχοντες που αποκτούν τυπικό επαγγελματικό προσόν αμέσως μετά τη συμμετοχή τους
<b>3.4 Προώθηση ανέργων στην αγορά εργασίας της περιοχής παρέμβασης</b>	3.4.1 Κατάρτιση και επανακατάρτιση ανέργων της Πτολεμαΐδας (Ε.Σ. 4.1 ΠΕΠ)	EECO02 Άνεργοι, συμπεριλαμβανομένων των μακροχρόνια ανέργων	EECR03 συμμετέχοντες που αποκτούν τυπικό επαγγελματικό προσόν αμέσως μετά τη συμμετοχή τους
	3.4.2 Στοιχευμένα προγράμματα προώθησης ανέργων στην απασχόληση (ΝΘΕ) (Ε.Σ. 4.1 ΠΕΠ)	EECO02 Άνεργοι, συμπεριλαμβανομένων των μακροχρόνια ανέργων	EECR05 συμμετέχοντες που εργάζονται, συμπεριλαμβανομένης της αυτοαπασχόλησης, έξι μήνες μετά τη συμμετοχή τους
<b>4.1 Τεχνική Υποστήριξη ΒΑΑ</b>	4.1.1 Σύμβουλος Τεχνικής Υποστήριξης υλοποίησης και παρακολούθησης της Στρατηγικής	PSO694 Δικαιούχοι που υποστηρίζονται	
<b>4.2 Δημοσιότητα και επικοινωνία</b>	4.2.1 Σύμβουλος δημοσιότητας, ευαισθητοποίησης και επικοινωνίας	PSO696 Ενέργειες επικοινωνίας και προβολής	



## 6. Χρηματοδοτικό Σχέδιο

### 6.1 Συνολικό χρηματοδοτικό σχέδιο

Για την κατάρτιση του προϋπολογισμού της Στρατηγικής λαμβάνονται υπόψη ότι για την περίοδο 2021-2027 για την υλοποίηση ΟΧΕ-BAA από το Πρόγραμμα Δυτική Μακεδονία προσδιορίζονται:

- 40.500.000€ μέσω του αποκλειστικού για BAA Ειδικού Στόχου 5.01 (Ενίσχυση της ολοκληρωμένης και χωρίς αποκλεισμούς κοινωνικής, οικονομικής και περιβαλλοντικής ανάπτυξης, του πολιτισμού, της φυσικής κληρονομιάς, του βιώσιμου τουρισμού και της ασφάλειας στις αστικές περιοχές)
- 5.000.000€ μέσω του Ειδικού Στόχου 1.03 (Ενίσχυση της βιώσιμης ανάπτυξης και της ανταγωνιστικότητας των ΜΜΕ και δημιουργία θέσεων εργασίας στις ΜΜΕ, συμπεριλαμβανομένων των παραγωγικών επενδύσεων)
- 3.200.000€ μέσω του Ειδικού Στόχου 4B.01 του ΕΚΤ+ (Βελτίωση της πρόσβασης στην απασχόληση και μέτρα ενεργοποίησης για όλα τα άτομα που αναζητούν εργασία, συγκεκριμένα, τους νέους, ιδίως μέσω της υλοποίησης των εγγυήσεων για τη νεολαία, τους μακροχρόνια ανέργους και τις μειονεκτούσες ομάδες στην αγορά εργασίας, και για τα οικονομικώς αδρανή άτομα, καθώς και μέσω της προώθησης της αυτοαπασχόλησης και της κοινωνικής οικονομίας)
- 600.000€ μέσω του Ειδικού Στόχου 4B.04 του ΕΚΤ+ (Προώθηση της προσαρμογής των εργαζομένων, των επιχειρήσεων και των επιχειρηματιών στην αλλαγή, της ενεργητικής και υγιούς γήρανσης, καθώς και ενός υγιούς και καλά προσαρμοσμένου περιβάλλοντος εργασίας που αντιμετωπίζει τους κινδύνους για την υγεία)
- τουλάχιστον το 30% των πόρων που προέρχονται από τον Ε.Σ.5.01 θα πρέπει να αφορούν σε δράσεις για την κλιματική αλλαγή

Επισημαίνεται ότι από τον Ε.Σ.6.01 θα απαιτηθούν πόροι για την υποστήριξη της ωρίμανσης των έργων, την παρακολούθηση, επίσπευση και δημοσιότητα της Στρατηγικής.

### 6.2 Αναλυτική παρουσίαση του χρηματοδοτικού σχεδίου

Συνοπτικά οι πόροι της Στρατηγικής που προτείνεται να διατεθούν από τους Στόχους του Π-ΔΜ έχουν ως εξής:

Στόχος Πολιτικής Π-ΔΜ	Π/Υ ΣΒΑΑ Δ. Εορδαίας	Ποσοστό
<b>Σύνολο 5.01</b>	<b>11.461.191,87</b>	<b>85%</b>
<b>Σύνολο 1.03</b>	<b>1.000.000,00</b>	<b>7%</b>
<b>Σύνολο 4B.01</b>	<b>640.000,00</b>	<b>5%</b>
<b>Σύνολο 4B.04</b>	<b>120.000,00</b>	<b>1%</b>

Στόχος Πολιτικής Π-ΔΜ	Π/Υ ΣΒΑΑ Δ. Εορδαίας	Ποσοστό
Σύνολο 6.01	300.000,00	2%
Σύνολο ΣΒΑΑ Δ. Εορδαίας	<b>13.521.191,87</b>	<b>100%</b>

Αναλυτικά ανά Άξονα της Στρατηγικής ΒΑΑ του Δήμου Εορδαίας η κατανομή του προϋπολογισμού έχει ως εξής:

Άξονας ΣΒΑΑ Δ. Εορδαίας	Π/Υ	Ποσοστό
Άξονας 1	7.900.000,00	58%
Άξονας 2	2.280.000,00	17%
Άξονας 3	3.041.191,87	22%
Άξονας 4	300.000,00	2%
Σύνολο ΣΒΑΑ Δ. Εορδαίας	<b>13.521.191,87</b>	<b>100%</b>

Σε επίπεδο δράσεων η ενδεικτική κατανομή του προϋπολογισμού έχει ως εξής και αναμένεται να οριστικοποιηθεί με την πρόοδο στην ωρίμανση των έργων.

**Πίνακας 6 Χρηματοδότησης των Προτεινόμενων Δράσεων / Πράξεων από το Π-ΔΜ 2021-2027**

A/A	Προτεραιότητα ΒΑΑ	Ειδικός Στόχος ΒΑΑ	Δράσεις ΒΑΑ	ΤΑΜΕΙΟ (ΕΤΠΑ, ΕΚΤ+)	Προτεραιότητα Π-ΔΜ 21-27	Ειδικός Στόχος Π-ΔΜ 21-27	Δράσεις Π-ΔΜ 21-27	Πεδίο Παρέμβασης	Τίτλος Πράξης / Δράσης	Φορέας Πρότασης	Φορέας Υλοποίησης	Ενδεικτικός Προϋπ/σμός	Ωριμότητα (Α, Β, Γ)*	Σημειώσεις (εκτίμηση ολοκλήρωσης ωρίμανσης)
1	2	3	4	5	5	6	7	8	9	10	11	12	13	14
1	1	1.1	1.1.1	ΕΤΠΑ	5	5.01	5.01.08	077	Βιοκλιματική ανάπτυξη Κεντρικής Πλατείας	Δήμος Εορδαίας	Δήμος Εορδαίας	3.500.000	Γ	A/2026 (η μελέτη αποτελεί το 1 <sup>ο</sup> υποέργο της πράξης)
2	1	1.1	1.1.2	ΕΤΠΑ	5	5.01	5.01.08	077	Ανάπτυξη - αναβάθμιση Παλιού Πάρκου-Δημοτικής Βιβλιοθήκης	Δήμος Εορδαίας	Δήμος Εορδαίας	1.100.000	Γ	A/2026 (η μελέτη καταρτίζεται με ίδιους πόρους)
3	1	1.2	1.2.1	ΕΤΠΑ	5	5.01	5.01.08	077	Ανάπτυξη άξονα 25ης Μαρτίου	Δήμος Εορδαίας	Δήμος Εορδαίας	3.300.000	Γ	A/2026 (η μελέτη χρηματοδοτείται εκτός Π-ΔΜ).
4	1	2.1	2.1.1	ΕΤΠΑ	5	5.01	5.01.08	045	Ενεργειακή αναβάθμιση 1ου δημοτικού σχολείου	Δήμος Εορδαίας	Δήμος Εορδαίας	1.000.000	Γ	A/2026 (η μελέτη αποτελεί το 1 <sup>ο</sup> υποέργο της πράξης)
5	2	2.2	2.2.1	ΕΤΠΑ	5	5.01	5.01.01	17	Παρατηρητήριο Αστικής Ανάπτυξης Πτολεμαΐδας	Δήμος Εορδαίας	Δήμος Εορδαίας	60.000	Γ	A/2025
6	2	2.3	2.3.1	ΕΤΠΑ	5	5.01	2.04.01	058	Ψηφιακές Εφαρμογές Διαχείρισης και Συντονισμού Πόρων Πολιτικής Προστασίας και διαχείρισης ευπαθών ομάδων	Δήμος Εορδαίας	Δήμος Εορδαίας	300.000	Γ	Γ/2025
7	2	2.4	2.4.1	ΕΤΠΑ	5	5.01	5.01.04	082	Ηλεκτροκίνηση υπηρεσιακών οχημάτων Διεύθυνσης Αστυνομίας Κοζάνης	Διεύθυνση Αστυνομίας Κοζάνης	Διεύθυνση Αστυνομίας Κοζάνης	920.000	Γ	A/2025
8	3	3.1	3.1.1	ΕΤΠΑ	5	5.01	5.01.06	166	Ανάπτυξη ολοκληρωμένου συστήματος "Ψηφιακού Πολιτισμού" της πόλης της Πτολεμαΐδας	Δήμος Εορδαίας	Δήμος Εορδαίας	330.000	Γ	A/2025



A/A	Προτεραιότητα ΒΑΑ	Ειδικός Στόχος ΒΑΑ	Δράσεις ΒΑΑ	ΤΑΜΕΙΟ (ΕΤΠΑ, ΕΚΤ+)	Προτεραιότητα Π-ΔΜ 21-27	Ειδικός Στόχος Π-ΔΜ 21-27	Δράσεις Π-ΔΜ 21-27	Πεδίο Παρέμβασης	Τίτλος Πράξης / Δράσης	Φορέας Πρότασης	Φορέας Υλοποίησης	Ενδεικτικός Προϋπ/σμός	Ωριμότητα (Α, Β, Γ)*	Σημειώσεις (εκτίμηση ολοκλήρωσης ωρίμανσης)
1	2	3	4	5	5	6	7	8	9	10	11	12	13	14
9	3	3.2	3.2.1	ΕΤΠΑ	5	5.01	5.01.05	093	Βελτίωση συνδετήριας οδού ΑΕΒΑΛ και κόμβου ΑΕΒΑΛ	Δήμος Εορδαίας	Δήμος Εορδαίας	951.192	-	Μεταφερόμενο έργο της ΠΠ 2014-2020 συμβασιοποιημένο
10	3	3.3	3.3.1	ΕΤΠΑ	1	1.03	1.03.01b	021	Ενίσχυση της επιχειρηματικότητας στην περιοχή παρέμβασης της ΣΒΑΑ	Δήμος Εορδαίας	ΚΕΠΑ	1.000.000	Γ	Δ/2025
11	3	3.3	3.3.2	ΕΚΤ+	4B	4B.01	4B.01.03b	137	Ενίσχυση της αυτοαπασχόλησης / έναρξης επαγγελματικής δραστηριότητας (ΝΕΕ) στην Πτολεμαΐδα	Δήμος Εορδαίας	ΔΥΠΑ	190.000	Γ	Δ/2025
12	3	3.3	3.3.3	ΕΚΤ+	4B	4B.04	4B.04.01b	140	Αναβάθμιση δεξιοτήτων εργαζομένων σε μικρές επιχειρήσεις και επαγγελματιών της Πτολεμαΐδας	Δήμος Εορδαίας	Δήμος Εορδαίας	120.000	Γ	Δ/2025
13	3	3.4	3.4.1	ΕΚΤ+	4B	4B.01	4B.01.02b	140	Κατάρτιση και επανακατάρτιση ανέργων της Πτολεμαΐδας	Δήμος Εορδαίας	Δήμος Εορδαίας	150.000	Γ	Δ/2025
14	3	3.4	3.4.2	ΕΚΤ+	4B	4B.01	4B.01.01b	134	Στοχευμένα προγράμματα προώθησης ανέργων στην απασχόληση (ΝΘΕ) στην Πτολεμαΐδα	Δήμος Εορδαίας	ΔΥΠΑ	300.000	Γ	Δ/2025
15	4	4.1	4.1.1	ΕΤΠΑ	6	6.01		182	Σύμβουλος Τεχνικής Υποστήριξης υλοποίησης και παρακολούθησης της Στρατηγικής	Δήμος Εορδαίας	Δήμος Εορδαίας	250.000	Γ	
16	4	4.2	4.2.1	ΕΤΠΑ	6	6.01		179	Σύμβουλος δημοσιότητας, ευαισθητοποίησης και επικοινωνίας	Δήμος Εορδαίας	Δήμος Εορδαίας	50.000	Γ	
									<b>Σύνολο</b>			<b>13.521.192</b>		



A/A	Προτεραιότητα ΒΑΑ	Ειδικός Στόχος ΒΑΑ	Δράσεις ΒΑΑ	ΤΑΜΕΙΟ (ΕΤΠΑ, ΕΚΤ+)	Προτεραιότητα Π-ΔΜ 21-27	Ειδικός Στόχος Π-ΔΜ 21-27	Δράσεις Π-ΔΜ 21-27	Πεδίο Παρέμβασης	Τίτλος Πράξης / Δράσης	Φορέας Πρότασης	Φορέας Υλοποίησης	Ενδεικτικός Προϋπ/σμός	Ωριμότητα (Α, Β, Γ)*	Σημειώσεις (εκτίμηση ολοκλήρωσης ωρίμανσης)
1	2	3	4	5	5	6	7	8	9	10	11	12	13	14
									ΕΤΠΑ			12.761.192		
									ΕΚΤ+			760.000		

## 7. Σύστημα Διακυβέρνησης

Το Σύστημα Διακυβέρνησης της ΣΒΑΑ του Δήμου Εορδαίας βασίζεται στην Εγκύκλιο της ΕΥΣΣΑ υπ' αριθμ. 124143 – 21.12.2022 και στις διατάξεις του Κανονισμού Κοινών Διατάξεων των Ταμείων (ΚΚΔ 1060/2021), όπως έχουν εξειδικευτεί στο Εθνικό Πλαίσιο (Ν.4914/2022). Παράλληλα, λαμβάνονται υπόψη οι κατευθύνσεις του «Οδηγού Εφαρμογής για τη συγκρότηση των Ομάδων Υποστήριξης της Διακυβέρνησης των ΟΧΕ και ΟΧΕ ΒΑΑ για την Περίοδο 2021-2027».

Συνεπώς στο Σύστημα Διακυβέρνησης της ΣΒΑΑ του Δήμου Εορδαίας συμμετέχουν οι εξής φορείς/όργανα:

- Ειδική Υπηρεσία Διαχείρισης του Προγράμματος «Δυτική Μακεδονία» - ΕΥΔ ΠΔΜ ως Διαχειριστική Αρχή
- Δήμος Εορδαίας ως Χωρικός Φορέας ΒΑΑ Δήμου Εορδαίας
- Τοπική Ομάδα Υποστήριξης ΒΑΑ Δήμου Εορδαίας
- Περιφερειακή Ομάδα Υποστήριξης ΟΧΕ/ΒΑΑ

Οι ρόλοι και οι αρμοδιότητες του κάθε φορέα/οργάνου καταγράφονται στον ακόλουθο πίνακα:

Φορέας/όργανο	Σχεδιασμός	Εφαρμογή
<b>Διαχειριστική Αρχή (ΕΥΔ Π-ΔΜ)</b>	Υπόδειξη επιλέξιμων περιοχών Εξειδίκευση μεθόδου έγκρισης εδαφικών επενδύσεων Σχεδιασμός πεδίου εφαρμογής των υποστηριζόμενων πράξεων Αξιολόγηση και έγκριση τοπικών χωρικών στρατηγικών	Κριτήρια και μεθοδολογία επιλογής πράξεων Ένταξη πράξεων μετά από σύμφωνη γνώμη Χωρικού Φορέα Παρακολούθηση και αξιολόγηση στρατηγικής Διενέργεια ελέγχων Συγκρότηση Περιφερειακής Ομάδας Υποστήριξης
<b>Χωρικός Φορέας (Δήμος Εορδαίας)</b>	Κατάρτιση στρατηγικής Συνεργασία με ΔΑ για καθορισμό πεδίων εφαρμογής των πράξεων που θα υποστηριχθούν Διασφάλιση συμμετοχικότητας και διαμόρφωση εταιρικού σχήματος	Συμμετοχή στην επιλογή έργων Ενημέρωση και ενθάρρυνσης δυνητικών δικαιούχων Δικαιούχος πράξεων συμπεριλαμβανομένης Τεχνικής Βοήθειας Παρακολούθηση στρατηγικής, πορείας

Φορέας/όργανο	Σχεδιασμός	Εφαρμογή
	Ενδυνάμωση «ιδιοκτησίας» στρατηγικής από τους συμμετέχοντες και την τοπική κοινωνία Παρακίνηση συμμετεχόντων	επιμέρους έργων και αξιολόγηση στρατηγικής Συγκρότηση Τοπικής Ομάδας Υποστήριξης και διασφάλιση λειτουργίας της Πρώθηση και δημοσιοποίησης δράσεων και αποτελεσμάτων στρατηγικής
<b>Τοπική Ομάδα Υποστήριξης</b>	Συντονίζει το σχεδιασμό της Στρατηγικής και τη διαβούλευση με τους τοπικούς φορείς και την τοπική κοινωνία Διαμορφώνει το Σχέδιο Δράσης για την Ωρίμανση των έργων και την υλοποίηση της Στρατηγικής.	Παρακολουθεί την πορεία ωρίμανσης και υλοποίησης των πράξεων της Στρατηγικής Επιλύει προβλήματα κατά την πορεία υλοποίησης Ενημερώνει την ΕΥΔ και την Περιφερειακή Ομάδα
<b>Περιφερειακή Ομάδα Υποστήριξης</b>	Συντονίζει το σχεδιασμό και τη διαβούλευση των στρατηγικών σε επίπεδο Περιφέρειας	Παρακολουθεί τη συνολική υλοποίηση των Στρατηγικών και διαμορφώνει προτάσεις για επίλυση των προβλημάτων Ενημερώνει την ΕΥΔ και την ΕΑΣ.

Οι λειτουργίες της Τοπικής Ομάδας Υποστήριξης εξειδικεύονται ανά ρόλο που της αποδίδεται στην εγκύκλιο της ΕΥΣΣΑ ως κάτωθι:

Ρόλος	Λειτουργίες
<b>Συντονισμός του Σχεδιασμού της Στρατηγικής και της Διαβούλευσης με τους τοπικούς φορείς και την τοπική κοινωνία</b>	Παροχή κατευθύνσεων προς το χωρικό φορέα για θέματα που αφορούν τον προσδιορισμό της περιοχής παρέμβασης, το μείγμα των προβλεπόμενων δράσεων, τη στοχοθεσία και το χρονο-προγραμματισμό Συνεργασία σε τοπικό επίπεδο με φορείς σχεδιασμού και υλοποίησης στρατηγικών των



Ρόλος	Λειτουργίες
	άλλων ταμείων με γεωγραφική επικάλυψη ή στην περιοχή άμεσης επιρροής
	Οργάνωση ενεργειών διαβούλευσης Διαμόρφωση υλικού διαβούλευσης Διοργάνωση συναντήσεων με τοπικούς φορείς Ενσωμάτωση των αποτελεσμάτων της διαβούλευσης στις Στρατηγικές
<b>Διαμόρφωση του Σχεδίου Δράσης για την Ωρίμανση και Υλοποίηση των έργων της Στρατηγικής.</b>	Αποτίμηση του αρχικού βαθμού ωρίμανσης του έργου Αποτίμηση των αναγκών ωρίμανσης και των φορέων που εμπλέκονται σε αυτήν Τυχόν ευρύτερα ζητήματα (πχ από το ευρύτερο θεσμικό και κανονιστικό πλαίσιο) που επηρεάζουν την ωρίμανση.
<b>Παρακολούθηση της Πορείας Ωρίμανσης και Υλοποίησης των πράξεων της Στρατηγικής και επίλυση προβλημάτων.</b>	Υποστήριξη χωρικού φορέα στην καταλληλόλητα και την εγκυρότητα του προτεινόμενου συστήματος δεικτών και διατύπωση απόψεων για βελτίωση του συστήματος παρακολούθησης. Υποστήριξη χωρικού φορέα στη διασφάλιση στοιχείων που εξυπηρετούν το βέλτιστο σχεδιασμό (evidence based). Συνεργασία με τους δικαιούχους - εταίρους και τους ωφελούμενους για τη συλλογή ποσοτικής και ποιοτικής πληροφορίας που θα αξιοποιηθεί για την παρακολούθηση (εκτός δεδομένων ΟΠΣ) Κινητοποιεί -στο μέτρο του εφικτού- την κοινωνία των πολιτών και την τοπική κοινωνία και διασφαλίζει τη συμμετοχή τους σε όλο το φάσμα του σχεδιασμού, υλοποίησης και παρακολούθησης της Στρατηγικής. Παρακολουθεί την εξέλιξη της Στρατηγικής καθ' όλη τη διάρκεια και όπου απαιτείται διαμορφώνει προτάσεις προς τον Χωρικό Φορέα για την



Ρόλος	Λειτουργίες
	προσαρμογή της Στρατηγικής ή / και τη λήψη μέτρων επίσπευσης. Υποστηρίζει τον Χωρικό Φορέα στη σύνταξη των Εκθέσεων Παρακολούθησης της Πορείας Υλοποίησης.
<b>Προτάσεις ενεργειών ωρίμανσης και επίσπευσης της Στρατηγικής.</b>	Επιστημονική και τεχνική υποστήριξη του Χωρικού Φορέα και των Δικαιούχων για την καθοδήγησή τους και την παροχή τεχνογνωσίας και εμπειρίας. Εξοικείωση με «χάρτη» εμπλεκόμενων φορέων στη διαχείριση, την υλοποίηση και την υποστήριξη των ΟΧΕ, περιλαμβανομένων και των φορέων και μέσων παροχής Τεχνικής Βοήθειας.
<b>Οδικός Χάρτης υλοποίησης έργων.</b>	Δημιουργία Οδικού Χάρτη υλοποίησης έργου, κατά την κρίση της Τοπικής Ομάδας, για έργα που έχουν στρατηγικό χαρακτήρα (σημαντικά έργα) και τα οποία αντιμετωπίζουν πολύπλοκα ζητήματα κατά την υλοποίησή τους.

Επισημαίνεται ότι η Τοπική Ομάδα Υποστήριξης ΔΕΝ υποκαθιστά τον Χωρικό Φορέα στις αρμοδιότητές του αλλά έχει τεχνικό, συμβουλευτικό και υποστηρικτικό ρόλο. Ο Χωρικός Φορέας είναι υπεύθυνος για τη λήψη αποφάσεων και επικυρώνει την εκπροσώπηση των εμπλεκόμενων τοπικών φορέων. Η διάκριση των λειτουργιών μεταξύ των δύο οργάνων στους ρόλους που επιτελούν παρουσιάζεται στον επόμενο πίνακα.

Λειτουργίες Χωρικού Φορέα	Λειτουργίες Τοπικής Ομάδας Υποστήριξης (υποστηρικτικές)	Φάση
Αναθέτει, εγκρίνει και υποβάλλει στην ΕΥΔ την πρόταση Στρατηγικής ΒΑΑ	Παρακολουθεί και διατυπώνει απόψεις κατά την κατάρτιση της στρατηγικής (μπορεί να αναλάβει εξ ολοκλήρου το ρόλο της επίβλεψης του τεχνικού συμβούλου σχεδιασμού).	<b>Σχεδιασμός και Προγραμματισμός</b>
Διασφαλίζει και επικυρώνει την τήρηση των διαδικασιών διαβούλευσης και τα αποτελέσματά της.	Συντονίζει και παρέχει οργανωτική υποστήριξη κατά τη διαβούλευση της Στρατηγικής με τους τοπικούς φορείς και την τοπική κοινωνία.	
Επιλέγει πράξεις		

Λειτουργίες Χωρικού Φορέα	Λειτουργίες Τοπικής Ομάδας Υποστήριξης (υποστηρικτικές)	Φάση
Συνεργάζεται με τη ΔΑ για τον καθορισμό του πεδίου εφαρμογής των πράξεων που θα υποστηριχθούν	Προτείνει και εξειδικεύει σχέδια δράσης για την ωρίμανση και υλοποίηση έργων της στρατηγικής, και εξειδικεύει τις ανάγκες για τεχνική βοήθεια όπου απαιτείται.	Υλοποίηση
Συμμετέχει στις αποφάσεις επιλογής έργων	Παρακολουθεί την ωρίμανση των έργων και εξειδικεύει Σχέδια Δράσης για την ωρίμανσή τους και τη βελτίωση της υλοποίησης και προτείνει σχετικές ενέργειες.	
Ενημερώνει και ενθαρρύνει τους δυνητικούς φορείς υλοποίησης έργων	Εξειδικεύει τις ανάγκες για τεχνική βοήθεια και ενίσχυση της Διοικητικής Ικανότητας και εισηγείται σχετικές ενέργειες.	
Μπορεί να εκτελεί δικές του πράξεις (Τ.Β./ Δ.Ι.).		
Μπορεί να διενεργεί παρακολούθηση και αξιολόγηση σε επίπεδο στρατηγικής.	Αναλαμβάνει την τακτική παρακολούθηση της πορείας υλοποίησης της Στρατηγικής μέσω των Εκθέσεων Παρακολούθησης	
	Συνεργάζεται με την Περιφερειακή Ομάδα και δικτυώνεται σε περιφερειακό και εθνικό επίπεδο. Ενημερώνει και εισηγείται προς τον χωρικό φορέα για όλα τα παραπάνω ζητήματα.	

Η άσκηση των παραπάνω υποστηρικτικών λειτουργιών κατά το στάδιο υλοποίησης της ΒΑΑ προτείνεται να ανατεθεί στον σύμβουλο σχεδιασμού ως παροχή εξωτερικής υποστήριξης, σύμφωνα με τις κατευθύνσεις του «Οδηγού Εφαρμογής για τη συγκρότηση των Ομάδων Υποστήριξης της Διακυβέρνησης των ΟΧΕ και ΟΧΕ ΒΑΑ για την Περίοδο 2021-2027».

Ειδικότερα, η Τοπική Ομάδα Υποστήριξης της Στρατηγικής ΒΑΑ του Δήμου Εορδαίας συγκροτήθηκε εγκαίρως με την υπ' αριθμ. 583/5-9-2023 Απόφαση Δημάρχου (ως Ομάδα Διακυβέρνησης), και επικαιροποιήθηκε με την υπ' αριθμ. 332/12728/05-06-2024 Απόφαση για την μετονομασία της σε Τοπική Ομάδα Υποστήριξης του Δήμου Εορδαίας για τη Στρατηγική ΒΑΑ. Αποτελείται από 10 μέλη – εκπροσώπους του Δήμου και τοπικών εμπλεκόμενων φορέων για την εξασφάλιση της συμμετοχικότητας και της παρακίνησης της τοπικής κοινωνίας, ως εξής:

- Αντιδήμαρχος Τεχνικών Έργων, Πολεοδομίας και Προγραμματισμού Ευρωπαϊκών Προγραμμάτων, ως Πρόεδρος,
- στέλεχος Αυτοτελούς Τμήματος Προγραμματισμού, Οργάνωσης & Πληροφορικής,
- στέλεχος Δ/σης Περιβάλλοντος – Καθαριότητας & Ποιότητας Ζωής,

- στέλεχος Τμήματος Συγκοινωνιακών, Κτηριακών, Υδραυλικών & Εγγειοβελτιωτικών Έργων της Δ/σης Τεχνικών Υπηρεσιών,
- στέλεχος Τμήματος Προϋπολογισμού & Οικονομικής Πληροφόρησης της Δ/σης Οικονομικών Υπηρεσιών,
- εκπρόσωπος Τεχνικού Επιμελητηρίου Δ.Μ.,
- εκπρόσωπος Οικονομικού Επιμελητηρίου Δ.Μ.,
- εκπρόσωπος Εμπορικού Συλλόγου Πτολεμαΐδας,
- εκπρόσωπος Συλλόγου ΑΜΕΑ,
- εκπρόσωπος Πανεπιστημίου Δ.Μ.

Η Τοπική Ομάδα υποστηρίζεται επιπλέον από εξωτερικό Σύμβουλο Αστικής Ανάπτυξης.

Παράλληλα προτείνεται για το στάδιο της υλοποίησης και παρακολούθησης η συμμετοχή του συμβούλου σχεδιασμού της ΣΒΑΑ (κατά τα πρότυπα συμμετοχής του βασικού μελετητή στα τεχνικά έργα του Ν.4412/2016) για την εισροή περαιτέρω γνώσης, δεξιοτήτων και εργαλείων στο σύστημα διακυβέρνησης καθώς και τον επιμερισμό του φόρτου εργασίας με τα υπηρεσιακά στελέχη των λειτουργιών που θα κληθεί να αναλάβει η Τοπική Ομάδα, τα οποία έχουν και άλλες αρμοδιότητες με αυξημένο φόρτο εργασίας λόγω και της έλλειψης προσωπικού στον Δήμο Εορδαίας.

Τα καθήκοντα που αναμένεται να ανατεθούν στον εξωτερικό Τεχνικό Σύμβουλο της Τοπικής Ομάδας Υποστήριξης περιλαμβάνουν:

- Υποστήριξη της Τοπικής Ομάδας στην παρακολούθηση της πορείας υλοποίησης της Στρατηγικής και των έργων, σύνταξη και εισήγηση των Εκθέσεων Παρακολούθησης της Προόδου.
- Συνεργασία με φορείς υλοποίησης για την επίσπευση των έργων, καταγραφή αδυναμιών ή εμποδίων στην υλοποίησή τους και προτάσεις για δράσεις για την αντιμετώπισή τους. Παροχή τεχνικών συμβουλών προς τους φορείς υλοποίησης σε σχέση με τη διαχείριση του σχεδιασμού και της υλοποίησης των έργων τους.
- Κατάρτιση και παρακολούθηση ετήσιου πλάνου εργασιών.
- Καταγραφή και προσδιορισμός αναγκών για Τεχνική Βοήθεια και εισήγηση στην Ομάδα Τοπικής Υποστήριξης ή στον Χωρικό Φορέα.
- Διαμόρφωση όρων συμβάσεων έργων τεχνικής βοήθειας και υποστήριξη στην έκδοση προσκλήσεων.
- Συνεργασία με τους υπόλοιπους χωρικούς εμπειρογνώμονες και με τον Περιφερειακό εμπειρογνώμονα, μεγιστοποιώντας την εμπειρία και τα οφέλη.
- Συλλογή για λογαριασμό του φορέα δεδομένων και στοιχείων που αφορούν την υλοποίηση των έργων.
- Ενημέρωση τεχνικών δελτίων παρακολούθησης των έργων για το ΟΠΣ.
- Υποστήριξη στο σχεδιασμό και την υλοποίηση δράσεων δημοσιότητας και προβολής.

## 8. Προϋποθέσεις Αποτελεσματικής Εφαρμογής

### 8.1 Σχέδιο δράσης για την ωρίμανση και υλοποίηση των επιμέρους πράξεων

Το Σχέδιο Δράσης για την ωρίμανση και υλοποίηση των έργων αποτελεί τη βάση για την αποτελεσματική παρακολούθηση και υλοποίησης της Στρατηγικής. Με το Σχέδιο Δράσης οργανώνονται και συστηματοποιούνται οι ενέργειες που απαιτούνται για την ωρίμανση των έργων, την αναγνώριση, πρόληψη και αντιμετώπιση κινδύνων που ενδέχεται να επηρεάσουν την έγκαιρη υλοποίηση και εν γένει για την επίσπευση της Στρατηγικής. Τα αρχικά βήματα που ακολουθούνται για την κατάρτιση του παρόντος Σχεδίου Δράσης είναι τα εξής:

- Αποτίμηση του αρχικού βαθμού ωρίμανσης του έργου
- Αποτίμηση αναγκών ωρίμανσης και εμπλεκόμενων φορέων
- Εντοπισμός ευρύτερων θεμάτων (θεσμικά, κανονιστικό πλαίσιο) που ενδέχεται να επηρεάσουν την ωρίμανση του έργου.

Εν συνεχεία, μετά την έγκριση και ενεργοποίηση της Στρατηγικής το Σχέδιο Δράσης παρακολουθείται και διαμορφώνεται / αναμορφώνεται από τον Χωρικό Φορέα/Τοπική Ομάδα Υποστήριξης αποτελώντας βασικό εργαλείο για την παρακολούθηση της πορείας ωρίμανσης και υλοποίησης των πράξεων.

Στον επόμενο πίνακα καταγράφεται το αρχικό Βραχυπρόθεσμο Σχέδιο Δράσης για την ωρίμανση και υλοποίηση των επιμέρους πράξεων του Επιχειρησιακού Σχεδίου ΒΑΑ.



**Πίνακας 7 Βραχυπρόθεσμο Σχέδιο Δράσης για την ωρίμανση και υλοποίηση των επιμέρους πράξεων του Επιχειρησιακού Σχεδίου ΒΑΑ**

A/A	Τίτλος δράσης / Τίτλος έργου	Περιγραφή	Είδος	Κλίμακα Ωριμότητας (αρχική)	Δυσκολία ωρίμανσης	Δικαιούχος (Φορέας Υλοποίησης)	Φορέας Ωρίμανσης	Απαιτούμενες ενέργειες	Απαιτήσεις Τεχνικής Βοήθειας	Εκτιμώμενη ημερομηνία έναρξης ενεργειών ωρίμανσης	Εκτιμώμενη ημερομηνία ολοκλήρωσης ωρίμανσης
1.1.1	Βιοκλιματική ανάπλαση Κεντρικής Πλατείας	Ανάπλαση κεντρικής πλατείας με ενίσχυση φυτεύσεων, αστικού εξοπλισμού, δημιουργία τοπόσημου και βιοκλιματικές λύσεις (στέγαστρα/σκίαση, εξοικονόμηση ενέργειας φωτισμού, κλπ).	Έργο	7. Εντελώς ανώριμο	Υψηλή	Δήμος Εορδαίας	Δήμος Εορδαίας	1. Φάκελος έργου/προμελέτες 2. Οριστικές μελέτες 3. Εγκρίσεις/αδειοδότηση 4. Τεύχη δημοπράτησης	1. Υποστήριξη μελετών 2. Ανάθεση Υπηρεσιών Τεχνικού Συμβούλου ΒΑΑ	Γ/2024	Α/2026
1.1.2	Ανάπλαση - αναβάθμιση Παλιού Πάρκου-Δημοτικής Βιβλιοθήκης	Αρχιτεκτονικές διαμορφώσεις, φυτεύσεις, αντικατάσταση και προσθήκη νέου αστικού εξοπλισμού που βελτιώνουν την ποιότητα του αέρα και συμβάλλουν στην μείωση του θορύβου.	Έργο	7. Εντελώς ανώριμο	Μέση	Δήμος Εορδαίας	Δήμος Εορδαίας	1. Φάκελος έργου/προμελέτες 2. Οριστικές μελέτες 3. Εγκρίσεις/αδειοδότηση 4. Τεύχη δημοπράτησης	1. Ανάθεση Υπηρεσιών Τεχνικού Συμβούλου ΒΑΑ	Γ/2024	Α/2026
1.2.1	Ανάπλαση άξονα 25ης Μαρτίου	Ανάπλαση της οδού 25ης Μαρτίου από το Δημαρχείο έως την οδό Γουμεράς με αναβάθμιση του δημόσιου χώρου και αναδιαμόρφωση της χρήσης και της χάραξης που βελτιώνουν την ποιότητα του αέρα και συμβάλλουν στην μείωση του θορύβου.	Έργο	7. Εντελώς ανώριμο	Μέση	Δήμος Εορδαίας	Δήμος Εορδαίας	1. Φάκελος έργου/προμελέτες 2. Οριστικές μελέτες 3. Εγκρίσεις/αδειοδότηση 4. Τεύχη δημοπράτησης	1. Ανάθεση Υπηρεσιών Τεχνικού Συμβούλου ΒΑΑ	Γ/2024	Α/2026
2.1.1	Ενεργειακή αναβάθμιση 1ου δημοτικού σχολείου	Ενεργειακές αναβαθμίσεις τουλάχιστον μεσαίας κλίμακας (αναβάθμιση τριών ή περισσότερων κλάσεων κατά ΚΕΝΑΚ ή μείωση τουλάχιστον 30% της κατανάλωσης πρωτογενούς ενέργειας) ή μείωση τουλάχιστον 30% των εκπομπών των αερίων του θερμοκηπίου.	Προμήθεια	7. Εντελώς ανώριμο	Μέση	Δήμος Εορδαίας	Δήμος Εορδαίας	1. Φάκελος έργου/προμελέτες 2. Οριστικές μελέτες 3. Εγκρίσεις/αδειοδότηση 4. Τεύχη δημοπράτησης	1. Υποστήριξη μελετών 2. Ανάθεση Υπηρεσιών Τεχνικού Συμβούλου ΒΑΑ	Γ/2024	Α/2026
2.2.1	Παρατηρητήριο Αστικής Ανάπτυξης Πτολεμαΐδας	Σύστημα καταγραφής και παρακολούθηση οικονομικών, κοινωνικών, περιβαλλοντικών δεικτών της πόλης της Πτολεμαΐδας	Υπηρεσία	7. Εντελώς ανώριμο	Χαμηλή	Δήμος Εορδαίας	Δήμος Εορδαίας	1. Μελέτη υπηρεσίας/προδιαγραφές 2. Τεύχη διαγωνισμού	2. Ανάθεση Υπηρεσιών Τεχνικού Συμβούλου ΒΑΑ	Γ/2024	Α/2025
2.3.1	Ψηφιακές Εφαρμογές Διαχείρισης και	Σύστημα διαχείρισης και συντονισμού ανθρώπινων και υλικών πόρων καθώς	Υπηρεσία	7. Εντελώς ανώριμο	Χαμηλή	Δήμος Εορδαίας	Δήμος Εορδαίας	1. Μελέτη υπηρεσίας/προδιαγραφές	2. Ανάθεση Υπηρεσιών Τεχνικού	Γ/2024	Γ/2025



A/A	Τίτλος δράσης / Τίτλος έργου	Περιγραφή	Είδος	Κλίμακα Ωριμότητας (αρχική)	Δυσκολία ωρίμανσης	Δικαιούχος (Φορέας Υλοποίησης)	Φορέας Ωρίμανσης	Απαιτούμενες ενέργειες	Απαιτήσεις Τεχνικής Βοήθειας	Εκτιμώμενη ημερομηνία έναρξης ενεργειών ωρίμανσης	Εκτιμώμενη ημερομηνία ολοκλήρωσης ωρίμανσης
	Συντονισμού Πόρων Πολιτικής Προστασίας και διαχείρισης ευπαθών ομάδων	και διαχείρισης ευπαθών ομάδων σε περιπτώσεις έκτακτης ανάγκης ή/και φυσικών καταστροφών και κινδύνων.						ς 2. Τεύχη διαγωνισμού	Συμβούλου BAA		
2.4.1	Ηλεκτροκίνηση υπηρεσιακών οχημάτων Διεύθυνσης Αστυνομίας Κοζάνης	Προμήθεια ηλεκτρικών οχημάτων, φορτιστών και εγκατάσταση φωτοβολταϊκού συστήματος	Προμήθεια	7. Εντελώς ανώριμο	Χαμηλή	Διεύθυνση Αστυνομίας Κοζάνης	Διεύθυνση Αστυνομίας Κοζάνης	1. Μελέτη υπηρεσίας/προδιαγραφές ς 2. Τεύχη διαγωνισμού		Γ/2024	Α/2025
3.1.1	Ανάπτυξη ολοκληρωμένου συστήματος "Ψηφιακού Πολιτισμού" της πόλης της Πτολεμαΐδας	Α) Δημιουργία υλικού 3D/AR για προβολή σε κτίρια και εκδηλώσεις στην περιοχή και εφαρμογή κινητού/AR  Β) Αναβάθμιση, Καταγραφή υλικού & ψηφιακή προβολή Δημοτικής Βιβλιοθήκης. εργασιών της βιβλιοθήκης	Υπηρεσία	7. Εντελώς ανώριμο	Χαμηλή	Δήμος Εορδαίας	Δήμος Εορδαίας	1. Μελέτη υπηρεσίας/προδιαγραφές ς 2. Τεύχη διαγωνισμού	2. Ανάθεση Υπηρεσιών Τεχνικού Συμβούλου BAA	Γ/2024	Α/2025
3.2.1	Βελτίωση συνδετήριας οδού ΑΕΒΑΛ και κόμβου ΑΕΒΑΛ	Το έργο αφορά τη βελτίωση της οδού σύνδεσης του πρώην βιομηχανικού χώρου του εργοστασίου λιπασμάτων της ΑΕΒΑΛ με την παλαιά Εθνική Οδό Πτολ/δας-Κοζάνης..	Έργο	Μεταφερόμενο έργο της ΠΠ 2014-2020 συμβασιοπιοιμένο	-	Δήμος Εορδαίας	-	-	-	-	-
3.3.1	Ενίσχυση της επιχειρηματικότητας στην περιοχή παρέμβασης της ΣΒΑΑ	Αφορά επιδοτήσεις για την αναβάθμιση ή ίδρυση επιχειρήσεων, ενίσχυση ελ. Επαγγελματιών σε τομείς προτεραιότητας της ΣΒΑΑ (π.χ. τουρισμό, πολιτισμό, ΤΠΕ, πράσινη οικονομία, κλιματική αλλαγή, κοινωνική και αλληλέγγυα οικονομία)	Κρατική ενίσχυση	7. Εντελώς ανώριμο	Χαμηλή	ΚΕΠΑ	ΔΑ - Δήμος Εορδαίας - ΚΕΠΑ	1. Ορισμός ΕΦΔ 2. Οδηγός υλοποίησης 3. Πρόσκληση υποβολής προτάσεων	2. Ανάθεση Υπηρεσιών Τεχνικού Συμβούλου BAA	Γ/2024	Δ/2025
3.3.2	Ενίσχυση της αυτοαπασχόλησης / έναρξης επαγγελματικής δραστηριότητας (ΝΕΕ) στην	Αφορά την ενίσχυση ανέργων και την επανένταξη τους στην παραγωγική διαδικασία μέσω της δημιουργίας δικής τους επιχείρησης στην περιοχή παρέμβασης σε τομείς προτεραιότητας της ΣΒΑΑ (π.χ. τουρισμό, πολιτισμό,	Κρατική ενίσχυση	7. Εντελώς ανώριμο	Χαμηλή	ΔΥΠΑ	ΔΑ - Δήμος Εορδαίας - ΔΥΠΑ	1. Ορισμός ΕΦΔ 2. Οδηγός υλοποίησης 3. Πρόσκληση υποβολής προτάσεων	2. Ανάθεση Υπηρεσιών Τεχνικού Συμβούλου BAA	Γ/2024	Δ/2025



A/A	Τίτλος δράσης / Τίτλος έργου	Περιγραφή	Είδος	Κλίμακα Ωριμότη- τας (αρχική)	Δυσκολία ωρίμα- νσης	Δικαιού- χος (Φορέας Υλοποίη- σης)	Φορέας Ωρίμανσης	Απαιτούμενες ενέργειες	Απαιτήσεις Τεχνικής Βοήθειας	Εκτιμώμενη ημερομηνία έναρξης ενεργειών ωρίμανσης	Εκτιμώμενη ημερομηνία ολοκλήρω- σης ωρίμανσης
	Πτολεμαΐδα	ΤΠΕ, πράσινη οικονομία, κλιματική αλλαγή, κοινωνική και αλληλέγγυα οικονομία)									
3.3.3	Αναβάθμιση δεξιοτήτων εργαζομένων σε μικρές επιχειρήσεις και επαγγελματιών της Πτολεμαΐδας	Αναβάθμιση ανθρώπινου δυναμικού σε θέματα τουρισμού, πολιτισμού, ΤΠΕ, πολιτικής προστασίας, υδρογόνου, εξοικονόμησης ενέργειας και διατήρησης τεχνογνωσίας από δραστηριότητες ορυχείων και σταθμών ηλεκτροπαραγωγής	Υπηρεσία	7. Εντελώς ανώριμο	Χαμηλή	Δήμος Εορδαίας	Δήμος Εορδαίας	1. Μελέτη υπηρεσίας/προδιαγραφές 2. Τεύχη διαγωνισμού 3. Πρόσκληση συμμετοχής	2. Ανάθεση Υπηρεσιών Τεχνικού Συμβούλου ΒΑΑ	Γ/2024	Δ/2025
3.4.1	Κατάρτιση και επανακατάρτιση ανέργων της Πτολεμαΐδας	Αναβάθμιση ανθρώπινου δυναμικού σε θέματα τουρισμού, πολιτισμού, ΤΠΕ, πολιτικής προστασίας, υδρογόνου, εξοικονόμησης ενέργειας και διατήρησης τεχνογνωσίας από δραστηριότητες ορυχείων και σταθμών ηλεκτροπαραγωγής	Υπηρεσία	7. Εντελώς ανώριμο	Χαμηλή	Δήμος Εορδαίας	Δήμος Εορδαίας	1. Μελέτη υπηρεσίας/προδιαγραφές 2. Τεύχη διαγωνισμού 3. Πρόσκληση συμμετοχής	2. Ανάθεση Υπηρεσιών Τεχνικού Συμβούλου ΒΑΑ	Γ/2024	Δ/2025
3.4.2	Στοχευμένα προγράμματα προώθησης ανέργων στην απασχόληση (ΝΘΕ) στην Πτολεμαΐδα	Αφορά επιχορήγηση επιχειρήσεων για την δημιουργία νέων θέσεων εξαρτημένης εργασίας στην περιοχή παρέμβασης σε τομείς προτεραιότητας της ΣΒΑΑ (π.χ. τουρισμό, πολιτισμό, ΤΠΕ, πράσινη οικονομία, κλιματική αλλαγή, κοινωνική και αλληλέγγυα οικονομία)	Κρατική ή ενίσχυση	7. Εντελώς ανώριμο	Χαμηλή	ΔΥΠΑ	ΔΑ - Δήμος Εορδαίας - ΔΥΠΑ	1. Ορισμός ΕΦΔ 2. Οδηγός υλοποίησης 3. Πρόσκληση υποβολής προτάσεων	2. Ανάθεση Υπηρεσιών Τεχνικού Συμβούλου ΒΑΑ	Γ/2024	Δ/2025



#### 8.4 Μέτρα και Ενέργειες για τη Βελτίωση και την Ενίσχυση της Διαχειριστικής Ικανότητας των Εμπλεκόμενων Φορέων

Για την περίοδο 2021-2027 προβλέπονται τρεις πηγές Τεχνικής Βοήθειας (ΤΒ) – Ενίσχυσης Διαχειριστικής Ικανότητας (ΕΔΙ) εμπλεκόμενων. Συγκεκριμένα:

- Πρόγραμμα Τεχνικής Βοήθειας και Υποστήριξης των Δικαιούχων 2021-2027: Προβλέπει να ενισχύσει τη διοικητική ικανότητα στις Στρατηγικές μέσα από την εφαρμογή ενός συγκεκριμένου Οδικού Χάρτη με συγκεκριμένες ενέργειες, δράσεις και στόχους.  
Ο χάρτης αυτός αναμένεται να ολοκληρωθεί από την ΕΥΣΣΑ και προβλέπεται να περιλαμβάνει δράσεις όπως οδηγούς εφαρμογής, καταρτίσεις, δικτυώσεις, mentoring – coaching, ψηφιακά εργαλεία κ.α
- Τεχνική Βοήθεια Προγράμματος Περιφέρειας Δυτικής Μακεδονίας 2021-2027: Μπορούν να χρηματοδοτηθούν ενέργειες δικτύωσης φορέων σε περιφερειακό επίπεδο, πράξεις αξιολόγησης και αναθεώρησης των Στρατηγικών. Επίσης μπορεί να χρηματοδοτήσει και ενέργειες ωρίμανσης έργων (μελέτες).
- Άξονας του Στόχου Πολιτικής 5.01 του Π-ΔΜ 2021-2027: Αφορά ιδιαίτερα ενέργειες ΕΔΙ των φορέων που υλοποιούν πράξεις του Άξονα. Σύμφωνα με τον ΚΚΔ οι δράσεις αυτές πρέπει να είναι «παραπάνω από κλασική Τεχνική Βοήθεια».

Τα προτεινόμενα έργα και ενέργειες Τεχνικής Βοήθειας για την ΣΒΑΑ του Δήμου Εορδαίας παρουσιάζονται στον επόμενο πίνακα, συμπληρωμένα με εκτιμήσεις.

**Πίνακας 8 Έργα και ενέργειες Τεχνικής Βοήθειας**

Τίτλος έργου / Τεχνικής Βοήθειας	Σχετιζόμενο έργο	Δικαιούχος / Ωφελούμενος	Τύπος	Κόστος	Πηγή Χρημ/σης
Μελέτη ανάπλασης Κεντρικής Πλατείας	1.1.1 Βιοκλιματική ανάπλαση Κεντρικής Πλατείας	Δ. Εορδαίας		300.000€	5.01 Π-ΔΜ
Μελέτη ενεργειακής αναβάθμισης 1ου Δημοτικού Σχολείου	2.1.1 Ενεργειακή αναβάθμιση 1ου δημοτικού σχολείου	Δ. Εορδαίας		100.000€	5.01 Π-ΔΜ
Σύμβουλος Τεχνικής Υποστήριξης υλοποίησης και παρακολούθησης της Στρατηγικής	Σύνολο έργων ΣΒΑΑ	Δ. Εορδαίας		250.000€	TB Π-ΔΜ
Σύμβουλος δημοσιότητας, ευαισθητοποίησης και επικοινωνίας	Σύνολο έργων ΣΒΑΑ	Δ. Εορδαίας		50.000€	TB Π-ΔΜ

Επισημαίνεται ότι οι αναγκαίες μελέτες ωρίμανσης των κατασκευαστικών έργων/αναπλάσεων που χρηματοδοτούνται από το Π-ΔΜ περιλαμβάνονται ως πρώτο υποέργο στις αντίστοιχες πράξεις/έργα.

### 8.5 Διαδικασία παρακολούθησης και αξιολόγησης της εφαρμογής του Επιχειρησιακού Σχεδίου

Η παρακολούθηση και αξιολόγηση της εφαρμογής του Επιχειρησιακού Σχεδίου Βιώσιμης Αστικής Ανάπτυξης του Δήμου Εορδαίας για το αστικό κέντρο της Πτολεμαΐδας διεξάγεται μέσω του συστήματος δεικτών που αποτυπώνουν την Λογική της Παρέμβασης της Στρατηγικής. Το σύστημα δεικτών παρακολούθησης περιλαμβάνει δύο κατηγορίες δεικτών:

Α) δείκτες παρακολούθησης των εκροών και των αποτελεσμάτων της εφαρμογής της Στρατηγικής

Β) δείκτες παρακολούθησης της υλοποίησης του Επιχειρησιακού Σχεδίου.

Οι δείκτες παρακολούθησης των εκροών και των αποτελεσμάτων είναι υποχρεωτικά οι δείκτες που έχει επιλέξει το Πρόγραμμα Δυτική Μακεδονία για το Στόχο Πολιτικής 5 και τον Ειδικό Στόχο 5.01 για τις ΒΑΑ. Αυτοί είναι:

#### Δείκτες εκροών

- RCO75 Στρατηγικές για ολοκληρωμένη χωρική ανάπτυξη που υποστηρίζονται
- RCO74 Πληθυσμός που καλύπτεται από έργα στο πλαίσιο στρατηγικών για ολοκληρωμένη χωρική ανάπτυξη

#### Δείκτες αποτελεσμάτων

- PSR998 Φορείς που συμμετέχουν στη διαμόρφωση της εταιρικής σχέσης

Επιπλέον, για την πληρέστερη κάλυψη της Λογικής της Παρέμβασης της Στρατηγικής ΒΑΑ αξιοποιούνται και οι εξής δείκτες εκροών και αποτελεσμάτων από άλλους σχετικούς Στόχους Πολιτικής του Προγράμματος:

#### ΣΠ1 (Ειδικός Στόχος 1.2)

- RCO14 Δημόσιοι οργανισμοί που υποστηρίζονται για την ανάπτυξη ψηφιακών υπηρεσιών, προϊόντων και διαδικασιών
- RCR11 Χρήστες νέων και αναβαθμισμένων δημόσιων ψηφιακών υπηρεσιών, προϊόντων και διαδικασιών

#### ΣΠ1 (Ειδικός Στόχος 1.3)

- RCO01 Υποστηριζόμενες επιχειρήσεις (από τις οποίες: πολύ μικρές, μικρές, μεσαίες, μεγάλες)
- RCO02 Επιχειρήσεις που υποστηρίζονται με επιχορηγήσεις
- RCO05 Νέες επιχειρήσεις που υποστηρίζονται
- RCR01 Θέσεις εργασίας που δημιουργήθηκαν στις υποστηριζόμενες οντότητες
- RCR02 Ιδιωτικές επενδύσεις που αντιστοιχούν σε δημόσια στήριξη (από τις οποίες: επιχορηγήσεις, χρηματοδοτικά μέσα)

#### ΣΠ2 (Ειδικός Στόχος 2.1 και 2.4)

- RCO19 Δημόσια κτίρια με βελτιωμένη ενεργειακή απόδοση
- RCR26 Ετήσια κατανάλωση πρωτογενούς ενέργειας (εκ της οποίας: κατοικίες, δημόσια κτίρια, επιχειρήσεις, άλλα)
- RCR29 Εκτιμώμενες εκπομπές αερίων του θερμοκηπίου
- PSO903 Επενδύσεις σε εξοπλισμό πολιτικής προστασίας
- PSR120 Πληθυσμός που ωφελείται από δράσεις πρόληψης, αντιμετώπισης και διαχείρισης φυσικών κινδύνων

#### ΣΠ3 (Ειδικός Στόχος 3.2)

- RCO44 Μήκος νέων ή αναβαθμισμένων οδών - μη ΔΕΔ-Μ
- RCR55 Ετήσιος αριθμός χρηστών νέων οδών και οδών που ανακατασκευάστηκαν, αναβαθμίστηκαν ή εκσυγχρονίστηκαν

#### ΣΠ4 (Ειδικός Στόχος 4B.1 και 4B.4)

- EECO02 Άνεργοι, συμπεριλαμβανομένων των μακροχρόνια ανέργων
- EECO05 Απασχολούμενοι, συμπεριλαμβανομένων των αυτοαπασχολούμενων
- EECR03 συμμετέχοντες που αποκτούν τυπικό επαγγελματικό προσόν αμέσως μετά τη συμμετοχή τους
- EECR05 Συμμετέχοντες που βρίσκουν θέση απασχόλησης εντός έξι μηνών από τη λήξη της συμμετοχής τους.

Τέλος προστίθενται και οι κάτωθι κοινοί δείκτες εκροών και αποτελεσμάτων του ΚΚΔ, οι οποίοι δεν περιλαμβάνονται στο Π-ΔΜ:

- RCO36 -Πράσινες υποδομές που υποστηρίζονται για σκοπούς διαφορετικούς από την
- RCR95 - Πληθυσμός που έχει πρόσβαση σε νέες ή βελτιωμένες πράσινες υποδομές.

Όσο αφορά τους δείκτες παρακολούθησης της υλοποίησης είναι συμπληρωματικοί των δεικτών εκροών και αποτελεσμάτων του Προγράμματος Δυτική Μακεδονία και αποτιμούν την πορεία του φυσικού και οικονομικού αντικείμενου των έργων του Επιχειρησιακού Σχεδίου της Στρατηγικής ΒΑΑ. Στο σύστημα δεικτών παρακολούθησης εντάσσονται οι κάτωθι δείκτες:

- Αριθμός εκδηλώσεων διαβούλευσης
- Αριθμός Φορέων που συμμετείχαν στις διαδικασίες διαβούλευσης / κινητοποίησης / δημοσιότητας
- Αριθμός Δράσεων Στρατηγικής
- Αριθμός Σχεδιαζόμενων Έργων Στρατηγικής
- Προϋπολογισμός Δράσεων Πεδίων Παρέμβασης για το Κλίμα
- Αριθμός προσκλήσεων Στρατηγικής
- Προϋπολογισμός ενταγμένων πράξεων προς προϋπολογισμό Στρατηγικής συνολικά και ανά Πεδίο Παρέμβασης

- Ημερομηνίες Ένταξης Έργου – Ανάληψης Νομικών Δεσμεύσεων
- Δαπάνες προς προϋπολογισμό ενταγμένων πράξεων συνολικά, ανά έργο και ανά Πεδίο Παρέμβασης
- Δαπάνες ΠΠ σχετικών με το Κλίμα προς το σύνολο δαπανών Στρατηγικής
- Έργα Τεχνική Βοήθειας
- Αριθμός φορέων που συμμετείχαν σε δράσεις υποστήριξης της Διαχειριστικής Ικανότητας

Η ποσοτικοποίηση (εκ των προτέρων) των τιμών των δεικτών εκροών και αποτελεσμάτων της Στρατηγικής γίνεται σύμφωνα με τις προβλέψεις του Μεθοδολογικού Εγγράφου του Πλαισίου Επίδοσης του προγράμματος, ενώ η παρακολούθησή των τιμών τους μέσω του ΟΠΣ.

Οι δείκτες παρακολούθησης υλοποίησης δεν απαιτούν εκ των προτέρων ποσοτικοποίηση και η παρακολούθησή τους γίνεται κατά κύριο λόγο μέσω δευτερογενούς επεξεργασίας στοιχείων του ΟΠΣ.

Συνολικά το σύστημα των δεικτών παρακολούθησης αποτυπώνεται στους παρακάτω πίνακες:



**Πίνακας 9 Δείκτες παρακολούθησης των εκροών και των αποτελεσμάτων της εφαρμογής της Στρατηγικής**

Κωδικός δείκτη	Τίτλος Δείκτη	Είδος	Τιμή Στόχος 2029	Τιμή βάσης (μόνο για αποτελέσματα)	Τρέχουσα τιμή
RCO75	Στρατηγικές για ολοκληρωμένη χωρική ανάπτυξη που υποστηρίζονται	Εκροών	1		
RCO74	Πληθυσμός που καλύπτεται από έργα στο πλαίσιο στρατηγικών για ολοκληρωμένη χωρική ανάπτυξη	Εκροών	31.500		
RCO36	Πράσινες υποδομές που υποστηρίζονται για σκοπούς διαφορετικούς από την προσαρμογή στην κλιματική αλλαγή	Εκροών	22.000 τ.μ.		
RCO14	Δημόσιοι οργανισμοί που υποστηρίζονται για την ανάπτυξη ψηφιακών υπηρεσιών, προϊόντων και διαδικασιών	Εκροών	1		
RCO19	Δημόσια κτίρια με βελτιωμένη ενεργειακή απόδοση	Εκροών	1		
PSO903	Επενδύσεις σε εξοπλισμό πολιτικής προστασίας	Εκροών	300.000€		
#	Οχήματα μηδενικών εκπομπών αερίων του θερμοκηπίου	Εκροών	20		
RCO01	Υποστηριζόμενες επιχειρήσεις (από τις οποίες: πολύ μικρές, μικρές, μεσαίες, μεγάλες)	Εκροών	20		
RCO02	Επιχειρήσεις που υποστηρίζονται με επιχορηγήσεις	Εκροών	20		
RCO05	Νέες επιχειρήσεις που υποστηρίζονται	Εκροών	6		



Κωδικός δείκτη	Τίτλος Δείκτη	Είδος	Τιμή Στόχος 2029	Τιμή βάσης (μόνο για αποτελέσματα)	Τρέχουσα τιμή
RCO44	Μήκος νέων ή αναβαθμισμένων οδών - μη ΔΕΔ-Μ	Εκροών	1,45 χλμ.		
EECO02	Άνεργοι, συμπεριλαμβανομένων των μακροχρόνια ανέργων	Εκροών	21		
EECO05	Απασχολούμενοι, συμπεριλαμβανομένων των αυτοαπασχολούμενων	Εκροών	90		
RCR01	Θέσεις εργασίας που δημιουργήθηκαν στις υποστηριζόμενες οντότητες	Αποτελέσματος	24		
RCR02	Ιδιωτικές επενδύσεις που αντιστοιχούν σε δημόσια στήριξη (από τις οποίες: επιχορηγήσεις, χρηματοδοτικά μέσα)	Αποτελέσματος	666.667€		
PSR998	Φορείς που συμμετέχουν στη διαμόρφωση της εταιρικής σχέσης	Αποτελέσματος	6		
RCR95	Πληθυσμός που έχει πρόσβαση σε νέες ή βελτιωμένες πράσινες υποδομές	Αποτελέσματος	31.500		
RCR11	Χρήστες νέων και αναβαθμισμένων δημόσιων ψηφιακών υπηρεσιών, προϊόντων και διαδικασιών	Αποτελέσματος	10.000		
RCR26	Ετήσια κατανάλωση πρωτογενούς ενέργειας (εκ της οποίας: κατοικίες, δημόσια κτίρια, επιχειρήσεις, άλλα)	Αποτελέσματος			
RCR29	Εκτιμώμενες εκπομπές αερίων του θερμοκηπίου	Αποτελέσματος			



Κωδικός δείκτη	Τίτλος Δείκτη	Είδος	Τιμή Στόχος 2029	Τιμή βάσης (μόνο για αποτελέσματα)	Τρέχουσα τιμή
PSR120	Πληθυσμός που ωφελείται από δράσεις πρόληψης, αντιμετώπισης και διαχείρισης φυσικών κινδύνων	Αποτελέσματος	31.500		
RCR55	Ετήσιος αριθμός χρηστών νέων οδών και οδών που ανακατασκευάστηκαν, αναβαθμίστηκαν ή εκσυγχρονίστηκαν	Αποτελέσματος	232.870		
EECR03	Συμμετέχοντες που αποκτούν τυπικό επαγγελματικό προσόν αμέσως μετά τη συμμετοχή τους	Αποτελέσματος	83		
EECR05	Συμμετέχοντες που εργάζονται, συμπεριλαμβανομένης της αυτοαπασχόλησης, έξι μήνες μετά τη συμμετοχή τους	Αποτελέσματος	11		

Πίνακας 10 Δείκτες παρακολούθησης της υλοποίησης του Επιχειρησιακού Σχεδίου

Δείκτης	2023	2024	2025	2026	2027	2028	2029
Αριθμός εκδηλώσεων διαβούλευσης / κινητοποίησης / δημοσιότητας	2						
Αριθμός Φορέων που συμμετείχαν στις διαδικασίες διαβούλευσης / κινητοποίησης / δημοσιότητας	6						





Δείκτης	2023	2024	2025	2026	2027	2028	2029
Αριθμός Δράσεων Στρατηγικής	13						
Αριθμός Σχεδιαζόμενων Έργων Στρατηγικής							
Προϋπολογισμός Δράσεων που αφορούν Πεδία Παρέμβασης για το Κλίμα	5.404.000 €						
Αριθμός προσκλήσεων Στρατηγικής							
Προϋπολογισμός ενταγμένων πράξεων προς προϋπολογισμό Στρατηγικής συνολικά και ανά Πεδίο Παρέμβασης							
Ημερομηνίες Ένταξης Έργου – Ανάληψης Νομικών Δεσμεύσεων							
Δαπάνες προς προϋπολογισμό ενταγμένων πράξεων συνολικά, ανά έργο και ανά Πεδίο Παρέμβασης							
Δαπάνες ΠΠ σχετικών με το Κλίμα προς το σύνολο δαπανών Στρατηγικής							
Έργα Τεχνικής Βοήθειας							



Δείκτης	2023	2024	2025	2026	2027	2028	2029
Αριθμός φορέων που συμμετείχαν σε δράσεις Ενδυνάμωσης της Διοικητικής Ικανότητας							

Το κύριο έγγραφο παρακολούθησης της Στρατηγικής είναι η Έκθεση Παρακολούθησης της Πορείας Υλοποίησης, η οποία παρουσιάζει την επισκόπηση της προόδου από την αρχή έως την ημερομηνία αναφοράς και τη σχετική πρόοδο από την προηγούμενη Έκθεση. Καταγράφονται επίσης τα κύρια γεγονότα και παράγοντες που ενδεχόμενα να επίδρασαν και επηρέασαν την πορεία υλοποίησης κατά το εξεταζόμενο διάστημα καθώς και τις ενέργειες που αναλήφθηκαν.

Έως την εξειδίκευση των Εκθέσεων Παρακολούθησης των Στρατηγικών σε επίπεδο Περιφέρειας Δυτικής Μακεδονίας από την Περιφερειακή Ομάδα Υποστήριξης, προτείνεται η Έκθεση Παρακολούθησης της Πορείας Υλοποίησης να είναι ετήσια και να συντάσσεται έως 31/3 το αργότερο από το έτος  $v+1$  από την έγκριση της Στρατηγικής ΒΑΑ, περιλαμβάνοντας στοιχεία με ημερομηνία αποκοπής την 31/12 του προηγούμενου έτους.

Η δομή της Έκθεσης Παρακολούθησης της Πορείας Υλοποίησης παρουσιάζεται στο Παράρτημα 4.

## 9. Αναμενόμενα αποτελέσματα/αλλαγή από την εφαρμογή του Επιχειρησιακού Σχεδίου

Η υλοποίηση του Επιχειρησιακού Σχεδίου Βιώσιμης Αστικής Ανάπτυξης του Δήμου Εορδαίας για την Πτολεμαΐδα εκτιμάται ότι θα δημιουργήσει στην Περιοχή Παρέμβασης:

- 22.000 τ.μ. βιοκλιματικών/πράσινων αναπλάσεων
- 1.450 μ. αναβαθμισμένων οδών
- 20 ηλεκτροκίνητα οχήματα
- 3 νέες δημόσιες ψηφιακές υπηρεσίες
- 1 δημόσιο κτίριο με βελτιωμένη ενεργειακή απόδοση
- 20 υποστηριζόμενες επιχειρήσεις
- 25 νέες θέσεις εργασίας
- 30 ωφελούμενους άνεργους που θα προωθηθούν σε νέες θέσεις εργασίας ή αυτοπαπασχόληση
- 50 ωφελούμενους άνεργους που θα καταρτιστούν
- 40 ωφελούμενους εργαζόμενους που θα επανακαταρτιστούν.

Τα παραπάνω θα έχουν ως κύρια αποτελέσματα την διατήρηση και προσέλκυση πληθυσμού, την υιοθέτηση βιώσιμων μορφών μετακίνησης, την εξασφάλιση προσβασιμότητας σε κοινόχρηστους και κοινωφελείς χώρους, τη μείωση του ενεργειακού κόστους του δημοσίου, την βελτίωση της ικανότητας σχεδιασμού και λήψης αποφάσεων βάσει δεδομένων, τον μετριασμό των επιπτώσεων της κλιματικής αλλαγής, την διατήρηση και προσέλκυση επιχειρηματικής δραστηριότητας με την προσαρμογή της στις νέες συνθήκες και διαφοροποίηση προς περισσότερους κλάδους.

## Παραρτήματα

### Παράρτημα 1: Συνοπτικά Δελτία Δράσεων

1.1.1 Βιοκλιματική ανάπλαση Κεντρικής Πλατείας .....	59
1.1.2 Ανάπλαση - αναβάθμιση Παλιού Πάρκου-Δημοτικής Βιβλιοθήκης .....	61
1.2.1 Ανάπλαση άξονα 25 <sup>ης</sup> Μαρτίου.....	63
2.1.1 Ενεργειακή αναβάθμιση 1ου δημοτικού.....	65
2.2.1 Παρατηρητήριο Αστικής Ανάπτυξης Πτολεμαΐδας.....	67
2.3.1 Ψηφιακές εφαρμογές Διαχείρισης και Συντονισμού Πόρων Πολιτικής Προστασίας και Διαχείρισης Ευπαθών Ομάδων .....	69
2.4.1 Ηλεκτροκίνηση υπηρεσιακών οχημάτων Διεύθυνσης Αστυνομίας Κοζάνης.....	71
3.1.1 Ανάπτυξη ολοκληρωμένου συστήματος "Ψηφιακού Πολιτισμού" της πόλης της Πτολεμαΐδας.....	73
3.2.1 Βελτίωση συνδετήριας οδού ΑΕΒΑΛ και κόμβου ΑΕΒΑΛ.....	75
3.3.1 Ενίσχυση της επιχειρηματικότητας στην περιοχή παρέμβασης της ΣΒΑΑ .....	77
3.3.2 Ενίσχυση της αυτοαπασχόλησης / έναρξης επαγγελματικής δραστηριότητας (ΝΕΕ) στην Πτολεμαΐδα .....	79
3.3.3 Αναβάθμιση δεξιοτήτων εργαζομένων σε μικρές επιχειρήσεις και επαγγελματιών της Πτολεμαΐδας.....	81
3.4.1 Κατάρτιση και επανακατάρτιση ανέργων της Πτολεμαΐδας .....	83
3.4.2 Στοχευμένα προγράμματα προώθησης ανέργων στην απασχόληση (ΝΘΕ) στην Πτολεμαΐδα .....	85
4.1.1 Σύμβουλος Τεχνικής Υποστήριξης υλοποίησης και παρακολούθησης της Στρατηγικής .....	87

<b>ΑΞΟΝΑΣ ΕΣΣΒΑΑ</b>	<b>1 Αναβάθμιση και βελτίωση της αισθητικής και της προσβασιμότητας της πόλης</b>	
<b>ΕΙΔΙΚΟΣ ΣΤΟΧΟΣ</b>	<b>1.1 Διαμόρφωση ποιοτικών κοινόχρηστων χώρων</b>	
<b>ΤΙΤΛΟΣ ΔΡΑΣΗΣ</b>	<b>1.1.1 Βιοκλιματική ανάπλαση Κεντρικής Πλατείας</b>	
<b>ΠΕΡΙΓΡΑΦΗ ΦΥΣΙΚΟΥ ΑΝΤΙΚΕΙΜΕΝΟΥ</b>	Ανάπλαση κεντρικής πλατείας με ενίσχυση φυτεύσεων, αστικού εξοπλισμού, δημιουργία τοπόσημου και βιοκλιματικές λύσεις (στέγαστρα/σκίαση, εξοικονόμηση ενέργειας φωτισμού, κλπ) που συμβάλλουν στη αναβάθμιση της συνθηκών διαβίωσης με τη δημιουργία ποιοτικότερου οικιστικού περιβάλλοντος, ενώ ταυτόχρονα βελτιώνουν την ποιότητα του αέρα και συμβάλλουν στην μείωση του αστικού θορύβου.	
<b>ΣΚΟΠΟΣ ΑΝΤΙΚΕΙΜΕΝΙΚΟΙ ΣΤΟΧΟΙ</b>	–	Διατήρηση και προσέλκυση πληθυσμού, Δημιουργία ποιοτικών δημόσιων χώρων, Δημιουργία συνθηκών υιοθέτησης βιώσιμων μορφών μετακίνησης, Εξασφάλιση συνθηκών προσβασιμότητας σε ΚΧ-ΚΦ
<b>ΔΙΚΑΙΟΥΧΟΣ-ΦΟΡΕΑΣ ΥΛΟΠΟΙΗΣΗΣ</b>	Δήμος Εορδαίας	
<b>ΩΦΕΛΟΥΜΕΝΟΙ</b>	Κάτοικοι, επισκέπτες, επιχειρήσεις της περιοχής παρέμβασης	
<b>ΤΡΟΠΟΣ ΕΦΑΡΜΟΓΗΣ</b>	Δημόσια Σύμβαση έργου (Ν.4412/2016)	
<b>ΠΡΟΓΡΑΜΜΑ ΧΡΗΜΑΤΟΔΟΤΗΣΗΣ</b>	Πρόγραμμα Δυτική Μακεδονία 2021-2027	
<b>ΕΙΔΙΚΟΣ ΣΤΟΧΟΣ ΠΡΟΓΡΑΜΜΑΤΟΣ</b>	5.01 Ενίσχυση της ολοκληρωμένης και χωρίς αποκλεισμούς κοινωνικής, οικονομικής και περιβαλλοντικής ανάπτυξης, του πολιτισμού, της φυσικής κληρονομιάς, του βιώσιμου τουρισμού και της ασφάλειας στις αστικές περιοχές	
<b>ΠΕΔΙΟ ΠΑΡΕΜΒΑΣΗΣ</b>	077 Μέτρα για την ποιότητα του αέρα και για τη μείωση του θορύβου	
<b>ΔΕΙΚΤΗ ΕΚΡΟΩΝ</b>	<b>Δείκτης</b>	<b>Τιμή στόχος 2029</b>
	RCO36 -Πράσινες υποδομές που υποστηρίζονται για σκοπούς διαφορετικούς από την προσαρμογή στην κλιματική αλλαγή	3.300 τ.μ.
	<b>Δείκτης</b>	<b>Τιμή στόχος 2029</b>

<b>ΔΕΙΚΤΗΣ ΑΠΟΤΕΛΕΣΜΑΤΟΣ</b>	RCR95 - Πληθυσμός που έχει πρόσβαση σε νέες ή βελτιωμένες πράσινες υποδομές	31.500 άτομα
<b>ΧΡΟΝΟΔΙΑΓΡΑΜΜΑ ΥΛΟΠΟΙΗΣΗΣ</b>	Έναρξη	Λήξη
	Γ/2024	Γ/2028
<b>ΕΝΔΕΙΚΤΙΚΟΣ ΠΡΟΫΠΟΛΟΓΙΣΜΟΣ</b>	Υποέργο 1 Μελέτη Ανάπλασης	300.000€
	Υποέργο 2 Βιοκλιματική ανάπλαση Κεντρικής Πλατείας	3.200.000€
	<b>ΣΥΝΟΛΟ</b>	3.500.000€
<b>ΚΛΙΜΑΚΑ ΩΡΙΜΟΤΗΤΑΣ</b>	7. Εντελώς ανώριμο	



<b>ΑΞΟΝΑΣ ΕΣΣΒΑΑ</b>	<b>1 Αναβάθμιση και βελτίωση της αισθητικής και της προσβασιμότητας της πόλης</b>	
<b>ΕΙΔΙΚΟΣ ΣΤΟΧΟΣ</b>	<b>1.1 Διαμόρφωση ποιοτικών κοινόχρηστων χώρων</b>	
<b>ΤΙΤΛΟΣ ΔΡΑΣΗΣ</b>	<b>1.1.2 Ανάπλαση - αναβάθμιση Παλιού Πάρκου-Δημοτικής Βιβλιοθήκης</b>	
<b>ΠΕΡΙΓΡΑΦΗ ΦΥΣΙΚΟΥ ΑΝΤΙΚΕΙΜΕΝΟΥ</b>	Αρχιτεκτονικές διαμορφώσεις, φυτεύσεις, αντικατάσταση και προσθήκη νέου αστικού εξοπλισμού που βελτιώνουν την ποιότητα του αέρα και συμβάλλουν στην μείωση του θορύβου.	
<b>ΣΚΟΠΟΣ ΑΝΤΙΚΕΙΜΕΝΙΚΟΙ ΣΤΟΧΟΙ</b>	–	Διατήρηση και προσέλκυση πληθυσμού, Δημιουργία ποιοτικών δημόσιων χώρων, Δημιουργία συνθηκών υιοθέτησης βιώσιμων μορφών μετακίνησης, Εξασφάλιση συνθηκών προσβασιμότητας σε ΚΧ-ΚΦ
<b>ΔΙΚΑΙΟΥΧΟΣ-ΦΟΡΕΑΣ ΥΛΟΠΟΙΗΣΗΣ</b>	Δήμος Εορδαίας	
<b>ΩΦΕΛΟΥΜΕΝΟΙ</b>	Κάτοικοι, επισκέπτες, επιχειρήσεις της περιοχής παρέμβασης	
<b>ΤΡΟΠΟΣ ΕΦΑΡΜΟΓΗΣ</b>	Δημόσια Σύμβαση έργου (Ν.4412/2016)	
<b>ΠΡΟΓΡΑΜΜΑ ΧΡΗΜΑΤΟΔΟΤΗΣΗΣ</b>	Πρόγραμμα Δυτική Μακεδονία 2021-2027	
<b>ΕΙΔΙΚΟΣ ΣΤΟΧΟΣ ΠΡΟΓΡΑΜΜΑΤΟΣ</b>	5.01 Ενίσχυση της ολοκληρωμένης και χωρίς αποκλεισμούς κοινωνικής, οικονομικής και περιβαλλοντικής ανάπτυξης, του πολιτισμού, της φυσικής κληρονομιάς, του βιώσιμου τουρισμού και της ασφάλειας στις αστικές περιοχές	
<b>ΠΕΔΙΟ ΠΑΡΕΜΒΑΣΗΣ</b>	077 Μέτρα για την ποιότητα του αέρα και για τη μείωση του θορύβου	
<b>ΔΕΙΚΤΗ ΕΚΡΩΝ</b>	<b>Δείκτης</b>	<b>Τιμή στόχος 2029</b>
	RCO36 -Πράσινες υποδομές που υποστηρίζονται για σκοπούς διαφορετικούς από την προσαρμογή στην κλιματική αλλαγή	12.500 τ.μ.
<b>ΔΕΙΚΤΗΣ ΑΠΟΤΕΛΕΣΜΑΤΟΣ</b>	<b>Δείκτης</b>	<b>Τιμή στόχος 2029</b>
	RCR95 - Πληθυσμός που έχει πρόσβαση σε νέες ή βελτιωμένες πράσινες υποδομές	31.500 άτομα

ΧΡΟΝΟΔΙΑΓΡΑΜΜΑ ΥΛΟΠΟΙΗΣΗΣ	Έναρξη	Λήξη
	Γ/2024	Γ/2028
ΕΝΔΕΙΚΤΙΚΟΣ ΠΡΟΫΠΟΛΟΓΙΣΜΟΣ	Υποέργο 1 Ανάπλαση - αναβάθμιση Παλιού Πάρκου-Δημοτικής Βιβλιοθήκης	1.100.000€
	<b>ΣΥΝΟΛΟ</b>	1.100.000€
<b>ΚΛΙΜΑΚΑ ΩΡΙΜΟΤΗΤΑΣ</b>	7. Εντελώς ανώριμο	

<b>ΑΞΟΝΑΣ ΕΣΣΒΑΑ</b>	<b>1 Αναβάθμιση και βελτίωση της αισθητικής και της προσβασιμότητας της πόλης</b>	
<b>ΕΙΔΙΚΟΣ ΣΤΟΧΟΣ</b>	<b>1.2 Δημιουργία ποδηλατοδρόμων</b>	
<b>ΤΙΤΛΟΣ ΔΡΑΣΗΣ</b>	<b>1.2.1 Ανάπλαση άξονα 25<sup>ης</sup> Μαρτίου</b>	
<b>ΠΕΡΙΓΡΑΦΗ ΦΥΣΙΚΟΥ ΑΝΤΙΚΕΙΜΕΝΟΥ</b>	<p>Το συνολικό έργο αφορά την ανάπλαση και αναβάθμιση του οδικού άξονα της 25<sup>ης</sup> Μαρτίου στο βόρειο τμήμα της, από την διασταύρωση με την οδό Γονατά έως την οδό Γουμεράς, στο οποίο δεν έχει υλοποιηθεί καμία παρέμβαση κατά τις τελευταίες δεκαετίες και παρουσιάζει παλαιότερα υλικά και υποδομή.</p> <p>Η ανάπλαση του άξονα της 25<sup>ης</sup> Μαρτίου θα είναι σύμφωνη με τις προβλέψεις του ΣΒΑΚ με αναβάθμιση του δημόσιου χώρου και αναδιαμόρφωση της χρήσης και της χάραξης που βελτιώνουν την ποιότητα του αέρα και συμβάλλουν στην μείωση του θορύβου.</p>	
<b>ΣΚΟΠΟΣ ΑΝΤΙΚΕΙΜΕΝΙΚΟΙ ΣΤΟΧΟΙ</b>	–	Διατήρηση και προσέλκυση πληθυσμού, Δημιουργία ποιοτικών δημόσιων χώρων, Δημιουργία συνθηκών υιοθέτησης βιώσιμων μορφών μετακίνησης, Εξασφάλιση συνθηκών προσβασιμότητας σε ΚΧ-ΚΦ
<b>ΔΙΚΑΙΟΥΧΟΣ-ΦΟΡΕΑΣ ΥΛΟΠΟΙΗΣΗΣ</b>	Δήμος Εορδαίας	
<b>ΩΦΕΛΟΥΜΕΝΟΙ</b>	Κάτοικοι, επισκέπτες, επιχειρήσεις της περιοχής παρέμβασης	
<b>ΤΡΟΠΟΣ ΕΦΑΡΜΟΓΗΣ</b>	Δημόσια Σύμβαση έργου (Ν.4412/2016)	
<b>ΠΡΟΓΡΑΜΜΑ ΧΡΗΜΑΤΟΔΟΤΗΣΗΣ</b>	Πρόγραμμα Δυτική Μακεδονία 2021-2027	
<b>ΕΙΔΙΚΟΣ ΣΤΟΧΟΣ ΠΡΟΓΡΑΜΜΑΤΟΣ</b>	5.01 Ενίσχυση της ολοκληρωμένης και χωρίς αποκλεισμούς κοινωνικής, οικονομικής και περιβαλλοντικής ανάπτυξης, του πολιτισμού, της φυσικής κληρονομιάς, του βιώσιμου τουρισμού και της ασφάλειας στις αστικές περιοχές	
<b>ΠΕΔΙΟ ΠΑΡΕΜΒΑΣΗΣ</b>	077 Μέτρα για την ποιότητα του αέρα και για τη μείωση του θορύβου	
<b>ΔΕΙΚΤΗ ΕΚΡΩΝ</b>	<b>Δείκτης</b>	<b>Τιμή στόχος 2029</b>
	RCO36 -Πράσινες υποδομές που υποστηρίζονται για σκοπούς διαφορετικούς από την προσαρμογή στην κλιματική αλλαγή	6.200 τ.μ.

ΔΕΙΚΤΗΣ ΑΠΟΤΕΛΕΣΜΑΤΟΣ	Δείκτης	Τιμή στόχος 2029
	RCR95 - Πληθυσμός που έχει πρόσβαση σε νέες ή βελτιωμένες πράσινες υποδομές	31.500 άτομα
ΧΡΟΝΟΔΙΑΓΡΑΜΜΑ ΥΛΟΠΟΙΗΣΗΣ	Έναρξη	Λήξη
	Γ/2024	Γ/2028
ΕΝΔΕΙΚΤΙΚΟΣ ΠΡΟΫΠΟΛΟΓΙΣΜΟΣ	Υποέργο 1 Ανάπλαση βόρειου τμήματος 25 <sup>ης</sup> Μαρτίου από Γονατά έως Γουμεράς	3.300.000€
	<b>ΣΥΝΟΛΟ</b>	3.300.000€
ΚΛΙΜΑΚΑ ΩΡΙΜΟΤΗΤΑΣ	7. Εντελώς ανώριμο	

<b>ΑΞΟΝΑΣ ΕΣΣΒΑΑ</b>	<b>2 Βελτίωση της ανθεκτικότητας της πόλης στην κλιματική αλλαγή</b>	
<b>ΕΙΔΙΚΟΣ ΣΤΟΧΟΣ</b>	<b>2.1 Ενεργειακή αναβάθμιση δημοτικού κτιριακού αποθέματος</b>	
<b>ΤΙΤΛΟΣ ΔΡΑΣΗΣ</b>	<b>2.1.1 Ενεργειακή αναβάθμιση 1ου δημοτικού</b>	
<b>ΠΕΡΙΓΡΑΦΗ ΦΥΣΙΚΟΥ ΑΝΤΙΚΕΙΜΕΝΟΥ</b>	Ενεργειακές αναβαθμίσεις τουλάχιστον μεσαίας κλίμακας (αναβάθμιση τριών ή περισσότερων κλάσεων κατά ΚΕΝΑΚ ή μείωση τουλάχιστον 30% της κατανάλωσης πρωτογενούς ενέργειας) ή μείωση τουλάχιστον 30% των εκπομπών των αερίων του θερμοκηπίου.	
<b>ΣΚΟΠΟΣ ΑΝΤΙΚΕΙΜΕΝΙΚΟΙ ΣΤΟΧΟΙ</b>	Μείωση ενεργειακού κόστους δημόσιου τομέα, Πρότυπα/επιδεικτικά έργα εξοικονόμησης ενέργειας/νέων πηγών ενέργειας	
<b>ΔΙΚΑΙΟΥΧΟΣ-ΦΟΡΕΑΣ ΥΛΟΠΟΙΗΣΗΣ</b>	Δήμος Εορδαίας	
<b>ΩΦΕΛΟΥΜΕΝΟΙ</b>	Κάτοικοι της περιοχής παρέμβασης	
<b>ΤΡΟΠΟΣ ΕΦΑΡΜΟΓΗΣ</b>	Δημόσια Σύμβαση έργου (Ν.4412/2016)	
<b>ΠΡΟΓΡΑΜΜΑ ΧΡΗΜΑΤΟΔΟΤΗΣΗΣ</b>	Πρόγραμμα Δυτική Μακεδονία 2021-2027	
<b>ΕΙΔΙΚΟΣ ΣΤΟΧΟΣ ΠΡΟΓΡΑΜΜΑΤΟΣ</b>	5.01 Ενίσχυση της ολοκληρωμένης και χωρίς αποκλεισμούς κοινωνικής, οικονομικής και περιβαλλοντικής ανάπτυξης, του πολιτισμού, της φυσικής κληρονομιάς, του βιώσιμου τουρισμού και της ασφάλειας στις αστικές περιοχές	
<b>ΠΕΔΙΟ ΠΑΡΕΜΒΑΣΗΣ</b>	045 Ανακαίνιση για ενεργειακή απόδοση ή μέτρα ενεργειακής απόδοσης σε δημόσια υποδομή, επιδεικτικά έργα και υποστηρικτικά μέτρα σε συμμόρφωση προς τα κριτήρια ενεργειακής απόδοσης	
<b>ΔΕΙΚΤΗ ΕΚΡΩΝ</b>	<b>Δείκτης</b>	<b>Τιμή στόχος 2029</b>
	RCO19 -Δημόσια κτίρια με βελτιωμένη ενεργειακή απόδοση	1
<b>ΔΕΙΚΤΗΣ ΑΠΟΤΕΛΕΣΜΑΤΟΣ</b>	<b>Δείκτης</b>	<b>Τιμή στόχος 2029</b>
	RCR26 - Ετήσια κατανάλωση πρωτογενούς ενέργειας (εκ της οποίας: κατοικίες, δημόσια κτίρια, επιχειρήσεις, άλλα)	

	RCR29 Εκτιμώμενες εκπομπές αερίων του θερμοκηπίου	
<b>ΧΡΟΝΟΔΙΑΓΡΑΜΜΑ ΥΛΟΠΟΙΗΣΗΣ</b>	<b>Έναρξη</b>	<b>Λήξη</b>
	Γ/2024	Α/2028
<b>ΕΝΔΕΙΚΤΙΚΟΣ ΠΡΟΫΠΟΛΟΓΙΣΜΟΣ</b>	Υποέργο 1 Μελέτη ενεργειακής αναβάθμισης	100.000€
	Υποέργο 2 Ενεργειακή αναβάθμιση 1ου δημοτικού	900.000€
	<b>ΣΥΝΟΛΟ</b>	1.000.000€
<b>ΚΛΙΜΑΚΑ ΩΡΙΜΟΤΗΤΑΣ</b>	7. Εντελώς ανώριμο	

<b>ΑΞΟΝΑΣ ΕΣΣΒΑΑ</b>	<b>2 Βελτίωση της ανθεκτικότητας της πόλης στην κλιματική αλλαγή</b>	
<b>ΕΙΔΙΚΟΣ ΣΤΟΧΟΣ</b>	<b>2.2 Συστήματα παρακολούθησης, πληροφόρησης και διαχείρισης της βιωσιμότητας</b>	
<b>ΤΙΤΛΟΣ ΔΡΑΣΗΣ</b>	<b>2.2.1 Παρατηρητήριο Αστικής Ανάπτυξης Πτολεμαΐδας</b>	
<b>ΠΕΡΙΓΡΑΦΗ ΦΥΣΙΚΟΥ ΑΝΤΙΚΕΙΜΕΝΟΥ</b>	Σύστημα καταγραφής και παρακολούθηση οικονομικών, κοινωνικών, περιβαλλοντικών δεικτών της πόλης της Πτολεμαΐδας	
<b>ΣΚΟΠΟΣ ΑΝΤΙΚΕΙΜΕΝΙΚΟΙ ΣΤΟΧΟΙ</b>	– Συλλογή και ανάλυση δεδομένων του αστικού περιβάλλοντος (πολεοδομικά, κοινωνικά, οικονομικά, μικροκλίμα κ.α.) για τον σχεδιασμό έργων και παρεμβάσεων, Μετριασμός επιπτώσεων φαινομένων έντονων καιρικών συνθηκών (καύσωνας / βαρύς χειμώνας), αστικής θερμικής νησίδας	
<b>ΔΙΚΑΙΟΥΧΟΣ-ΦΟΡΕΑΣ ΥΛΟΠΟΙΗΣΗΣ</b>	Δήμος Εορδαίας	
<b>ΩΦΕΛΟΥΜΕΝΟΙ</b>	Αστική Αρχή, δημόσιοι φορείς, συλλογικές οντότητες παραγωγικών, κοινωνικών φορέων και της κοινωνίας των πολιτών, επιχειρήσεις, κάτοικοι περιοχών παρέμβασης.	
<b>ΤΡΟΠΟΣ ΕΦΑΡΜΟΓΗΣ</b>	Δημόσια Σύμβαση Παροχής Υπηρεσιών (Ν.4412/2016)	
<b>ΠΡΟΓΡΑΜΜΑ ΧΡΗΜΑΤΟΔΟΤΗΣΗΣ</b>	Πρόγραμμα Δυτική Μακεδονία 2021-2027	
<b>ΕΙΔΙΚΟΣ ΣΤΟΧΟΣ ΠΡΟΓΡΑΜΜΑΤΟΣ</b>	5.01 Ενίσχυση της ολοκληρωμένης και χωρίς αποκλεισμούς κοινωνικής, οικονομικής και περιβαλλοντικής ανάπτυξης, του πολιτισμού, της φυσικής κληρονομιάς, του βιώσιμου τουρισμού και της ασφάλειας στις αστικές περιοχές	
<b>ΠΕΔΙΟ ΠΑΡΕΜΒΑΣΗΣ</b>	017 Λύσεις διακυβέρνησης ΤΠΕ, ηλεκτρονικές υπηρεσίες και εφαρμογές, που συμμορφώνονται με τα κριτήρια μείωσης των εκπομπών αερίων του θερμοκηπίου ή ενεργειακής απόδοσης	
<b>ΔΕΙΚΤΗ ΕΚΡΩΝ</b>	<b>Δείκτης</b>	<b>Τιμή στόχος 2029</b>
	RCO14 Δημόσιοι οργανισμοί που υποστηρίζονται για την ανάπτυξη ψηφιακών υπηρεσιών, προϊόντων και διαδικασιών	1



<b>ΔΕΙΚΤΗΣ ΑΠΟΤΕΛΕΣΜΑΤΟΣ</b>	<b>Δείκτης</b>	<b>Τιμή στόχος 2029</b>
	RCR11 Χρήστες νέων και αναβαθμισμένων δημόσιων ψηφιακών υπηρεσιών, προϊόντων και διαδικασιών	10.000 άτομα
<b>ΧΡΟΝΟΔΙΑΓΡΑΜΜΑ ΥΛΟΠΟΙΗΣΗΣ</b>	<b>Έναρξη</b>	<b>Λήξη</b>
	Γ/2025	Γ/2026
<b>ΕΝΔΕΙΚΤΙΚΟΣ ΠΡΟΫΠΟΛΟΓΙΣΜΟΣ</b>	Υποέργο 1 Παρατηρητήριο Αστικής Ανάπτυξης Πτολεμαΐδας	60.000€
	<b>ΣΥΝΟΛΟ</b>	60.000€
<b>ΚΛΙΜΑΚΑ ΩΡΙΜΟΤΗΤΑΣ</b>	7. Εντελώς ανώριμο	

<b>ΑΞΟΝΑΣ ΕΣΣΒΑΑ</b>	<b>2 Βελτίωση της ανθεκτικότητας της πόλης στην κλιματική αλλαγή</b>	
<b>ΕΙΔΙΚΟΣ ΣΤΟΧΟΣ</b>	<b>2.3 Συστήματα ενίσχυσης της πολιτικής προστασίας</b>	
<b>ΤΙΤΛΟΣ ΔΡΑΣΗΣ</b>	<b>2.3.1 Ψηφιακές εφαρμογές Διαχείρισης και Συντονισμού Πόρων Πολιτικής Προστασίας και Διαχείρισης Ευπαθών Ομάδων</b>	
<b>ΠΕΡΙΓΡΑΦΗ ΦΥΣΙΚΟΥ ΑΝΤΙΚΕΙΜΕΝΟΥ</b>	<p>Σύστημα διαχείρισης και συντονισμού ανθρώπινων και υλικών πόρων καθώς και διαχείρισης ευπαθών ομάδων σε περιπτώσεις έκτακτης ανάγκης ή/και φυσικών καταστροφών και κινδύνων. Το σύστημα θα περιλαμβάνει:</p> <ol style="list-style-type: none"> <li>1. Ολοκληρωμένο Σύστημα Διαχείρισης και Συντονισμού Πόρων Πολιτικής Προστασίας</li> <li>2. Διαχείριση στόλου οχημάτων πολιτικής προστασίας</li> <li>3. Σύστημα διασφάλισης προσβασιμότητας ΑμεΑ</li> <li>4. Σύστημα καταγραφής και διαχείρισης ευπαθών ομάδων</li> </ol>	
<b>ΣΚΟΠΟΣ ΑΝΤΙΚΕΙΜΕΝΙΚΟΙ ΣΤΟΧΟΙ</b>	–	Μετριασμός επιπτώσεων φυσικών καταστροφών και κινδύνων, Μετριασμός επιπτώσεων φαινομένων καύσωνα/αστικής θερμικής νησίδας
<b>ΔΙΚΑΙΟΥΧΟΣ-ΦΟΡΕΑΣ ΥΛΟΠΟΙΗΣΗΣ</b>	Δήμος Εορδαίας	
<b>ΩΦΕΛΟΥΜΕΝΟΙ</b>	Αστική Αρχή, δημόσιοι φορείς, συλλογικές οντότητες κοινωνικών φορέων και της κοινωνίας των πολιτών, κάτοικοι περιοχών παρέμβασης.	
<b>ΤΡΟΠΟΣ ΕΦΑΡΜΟΓΗΣ</b>	Δημόσια Σύμβαση Παροχής Υπηρεσιών (Ν.4412/2016)	
<b>ΠΡΟΓΡΑΜΜΑ ΧΡΗΜΑΤΟΔΟΤΗΣΗΣ</b>	Πρόγραμμα Δυτική Μακεδονία 2021-2027	
<b>ΕΙΔΙΚΟΣ ΣΤΟΧΟΣ ΠΡΟΓΡΑΜΜΑΤΟΣ</b>	5.01 Ενίσχυση της ολοκληρωμένης και χωρίς αποκλεισμούς κοινωνικής, οικονομικής και περιβαλλοντικής ανάπτυξης, του πολιτισμού, της φυσικής κληρονομιάς, του βιώσιμου τουρισμού και της ασφάλειας στις αστικές περιοχές	
<b>ΠΕΔΙΟ ΠΑΡΕΜΒΑΣΗΣ</b>	058 Προσαρμογή στα μέτρα για την αντιμετώπιση της κλιματικής αλλαγής και πρόληψη και διαχείριση των κινδύνων που συνδέονται με το κλίμα: πλημμύρες και κατολισθήσεις (συμπεριλαμβανομένων των δραστηριοτήτων ευαισθητοποίησης, της πολιτικής προστασίας και των συστημάτων διαχείρισης καταστροφών, των υποδομών και των προσεγγίσεων με βάση το οικοσύστημα)	
<b>ΔΕΙΚΤΗ ΕΚΡΟΩΝ</b>	<b>Δείκτης</b>	<b>Τιμή στόχος 2029</b>

	PSO903 Επενδύσεις σε εξοπλισμό πολιτικής προστασίας	300.000
<b>ΔΕΙΚΤΗΣ ΑΠΟΤΕΛΕΣΜΑΤΟΣ</b>	<b>Δείκτης</b>	<b>Τιμή στόχος 2029</b>
	PSR120 Πληθυσμός που ωφελείται από δράσεις πρόληψης, αντιμετώπισης και διαχείρισης φυσικών κινδύνων	31.500 άτομα
<b>ΧΡΟΝΟΔΙΑΓΡΑΜΜΑ ΥΛΟΠΟΙΗΣΗΣ</b>	<b>Έναρξη</b>	<b>Λήξη</b>
	A/2026	A/2027
<b>ΕΝΔΕΙΚΤΙΚΟΣ ΠΡΟΫΠΟΛΟΓΙΣΜΟΣ</b>	Υποέργο 1 Ψηφιακές εφαρμογές Διαχείρισης και Συντονισμού Πόρων Πολιτικής Προστασίας και Διαχείρισης Ευπαθών Ομάδων	300.000€
	<b>ΣΥΝΟΛΟ</b>	300.000€
<b>ΚΛΙΜΑΚΑ ΩΡΙΜΟΤΗΤΑΣ</b>	7. Εντελώς ανώριμο	

<b>ΑΞΟΝΑΣ ΕΣΣΒΑΑ</b>	<b>2 Βελτίωση της ανθεκτικότητας της πόλης στην κλιματική αλλαγή</b>	
<b>ΕΙΔΙΚΟΣ ΣΤΟΧΟΣ</b>	<b>2.4. Προώθηση της ηλεκτροκίνησης</b>	
<b>ΤΙΤΛΟΣ ΔΡΑΣΗΣ</b>	<b>2.4.1 Ηλεκτροκίνηση υπηρεσιακών οχημάτων Διεύθυνσης Αστυνομίας Κοζάνης</b>	
<b>ΠΕΡΙΓΡΑΦΗ ΦΥΣΙΚΟΥ ΑΝΤΙΚΕΙΜΕΝΟΥ</b>	Προμήθεια ηλεκτρικών οχημάτων, φορτιστών και εγκατάσταση φωτοβολταϊκού συστήματος	
<b>ΣΚΟΠΟΣ ΑΝΤΙΚΕΙΜΕΝΙΚΟΙ ΣΤΟΧΟΙ</b>	– Δημιουργία συνθηκών υιοθέτησης βιώσιμων μορφών μετακίνησης, Μετριασμός επιπτώσεων φαινομένων καύσωνα/αστικής θερμικής νησίδας	
<b>ΔΙΚΑΙΟΥΧΟΣ-ΦΟΡΕΑΣ ΥΛΟΠΟΙΗΣΗΣ</b>	Διεύθυνση Αστυνομίας Κοζάνης	
<b>ΩΦΕΛΟΥΜΕΝΟΙ</b>	Δημόσιοι φορείς, κάτοικοι περιοχών παρέμβασης.	
<b>ΤΡΟΠΟΣ ΕΦΑΡΜΟΓΗΣ</b>	Δημόσια Σύμβαση Προμήθειας (Ν.4412/2016)	
<b>ΠΡΟΓΡΑΜΜΑ ΧΡΗΜΑΤΟΔΟΤΗΣΗΣ</b>	Πρόγραμμα Δυτική Μακεδονία 2021-2027	
<b>ΕΙΔΙΚΟΣ ΣΤΟΧΟΣ ΠΡΟΓΡΑΜΜΑΤΟΣ</b>	5.01 Ενίσχυση της ολοκληρωμένης και χωρίς αποκλεισμούς κοινωνικής, οικονομικής και περιβαλλοντικής ανάπτυξης, του πολιτισμού, της φυσικής κληρονομιάς, του βιώσιμου τουρισμού και της ασφάλειας στις αστικές περιοχές	
<b>ΠΕΔΙΟ ΠΑΡΕΜΒΑΣΗΣ</b>	082 Τροχαίο υλικό καθαρών αστικών μεταφορών	
<b>ΔΕΙΚΤΗ ΕΚΡΩΝ</b>	<b>Δείκτης</b>	<b>Τιμή στόχος 2029</b>
	# Οχήματα μηδενικών εκπομπών αερίων του θερμοκηπίου	20
<b>ΔΕΙΚΤΗΣ ΑΠΟΤΕΛΕΣΜΑΤΟΣ</b>	<b>Δείκτης</b>	<b>Τιμή στόχος 2029</b>
	RCR29 Εκτιμώμενες εκπομπές αερίων του θερμοκηπίου	
	<b>Έναρξη</b>	<b>Λήξη</b>

<b>ΧΡΟΝΟΔΙΑΓΡΑΜΜΑ ΥΛΟΠΟΙΗΣΗΣ</b>	<b>Β/2025</b>	<b>Α/2026</b>
<b>ΕΝΔΕΙΚΤΙΚΟΣ ΠΡΟΫΠΟΛΟΓΙΣΜΟΣ</b>	Υποέργο 1 Ηλεκτρικά οχήματα	805.000€
	Υποέργο 2 Σταθμοί φόρτισης και Φ/Β σύστημα	115.000€
	<b>ΣΥΝΟΛΟ</b>	920.000€
<b>ΚΛΙΜΑΚΑ ΩΡΙΜΟΤΗΤΑΣ</b>	7. Εντελώς ανώριμο	

<b>ΑΞΟΝΑΣ ΕΣΣΒΑΑ</b>	<b>3: Υποστήριξη του οικονομικού μετασχηματισμού της πόλης</b>
<b>ΕΙΔΙΚΟΣ ΣΤΟΧΟΣ</b>	<b>3.1 Ανάδειξη τόπων και στοιχείων της πολιτιστικής ταυτότητας της περιοχής</b>
<b>ΤΙΤΛΟΣ ΔΡΑΣΗΣ</b>	<b>3.1.1 Ανάπτυξη ολοκληρωμένου συστήματος "Ψηφιακού Πολιτισμού" της πόλης της Πτολεμαΐδας</b>
<b>ΠΕΡΙΓΡΑΦΗ ΦΥΣΙΚΟΥ ΑΝΤΙΚΕΙΜΕΝΟΥ</b>	<p>A) Δημιουργία υλικού 3D/AR για προβολή σε κτίρια και εκδηλώσεις στην περιοχή και εφαρμογή κινητού/AR. Θα περιλαμβάνει:</p> <ol style="list-style-type: none"> <li>1. Δημιουργία εικονικής ψηφιακής πινακοθήκης με θεματικά δωμάτια</li> <li>2. Ψηφιοποίηση και ενσωμάτωση περίπου 330 τεκμηρίων</li> <li>3. Δημιουργία ψηφιακού αποθετηρίου πολιτισμού σύμφωνα με τις προδιαγραφές του ΕΚΤ</li> <li>4. Δημιουργία ψηφιακού αποθετηρίου άυλης κληρονομιάς συμβατό με τις προδιαγραφές της UNESCO</li> <li>5. Ψηφιακή πύλη πολιτισμού</li> <li>6. Σύστημα διαχείρισης περιεχομένου ψηφιακής πύλης</li> <li>7. Σύστημα διαχείρισης και προβολής εκδηλώσεων</li> <li>8. Διαδραστική εφαρμογή εικονικής περιήγησης (mobile app)</li> <li>9. Παραγωγή περιεχόμενου</li> </ol> <p>B) Αναβάθμιση, Καταγραφή υλικού &amp; ψηφιακή προβολή Δημοτικής Βιβλιοθήκης. Θα περιλαμβάνει:</p> <ol style="list-style-type: none"> <li>1. Αναβάθμιση συστήματος διαχείρισης βιβλίων και δανεισμού</li> <li>2. Ψηφιοποίηση 150 βιβλίων (5 σελ/βιβλίο)</li> <li>3. Προμήθεια εξοπλισμού για την ψηφιοποίηση και υποστήριξη των εργασιών της βιβλιοθήκης</li> </ol>
<b>ΣΚΟΠΟΣ ΑΝΤΙΚΕΙΜΕΝΙΚΟΙ ΣΤΟΧΟΙ</b>	– Αξιοποίηση βιομηχανικής ιστορίας και κληρονομιάς, Διασύνδεση τουρισμού με ενέργεια και λιγνίτη
<b>ΔΙΚΑΙΟΥΧΟΣ-ΦΟΡΕΑΣ ΥΛΟΠΟΙΗΣΗΣ</b>	Δήμος Εορδαίας
<b>ΩΦΕΛΟΥΜΕΝΟΙ</b>	Κάτοικοι, επισκέπτες, επιχειρήσεις της περιοχής παρέμβασης
<b>ΤΡΟΠΟΣ ΕΦΑΡΜΟΓΗΣ</b>	Δημόσια Σύμβαση Παροχής Υπηρεσιών (N.4412/2016)
<b>ΠΡΟΓΡΑΜΜΑ ΧΡΗΜΑΤΟΔΟΤΗΣΗΣ</b>	Πρόγραμμα Δυτική Μακεδονία 2021-2027
<b>ΕΙΔΙΚΟΣ ΣΤΟΧΟΣ ΠΡΟΓΡΑΜΜΑΤΟΣ</b>	5.01 Ενίσχυση της ολοκληρωμένης και χωρίς αποκλεισμούς κοινωνικής, οικονομικής και περιβαλλοντικής ανάπτυξης, του πολιτισμού, της φυσικής κληρονομιάς, του βιώσιμου τουρισμού και της ασφάλειας στις αστικές περιοχές

<b>ΠΕΔΙΟ ΠΑΡΕΜΒΑΣΗΣ</b>	166 Προστασία, ανάπτυξη και προβολή της πολιτιστικής κληρονομιάς και των πολιτιστικών υπηρεσιών	
<b>ΔΕΙΚΤΗ ΕΚΡΩΝ</b>	<b>Δείκτης</b>	<b>Τιμή στόχος 2029</b>
	RCO14 Δημόσιοι οργανισμοί που υποστηρίζονται για την ανάπτυξη ψηφιακών υπηρεσιών, προϊόντων και διαδικασιών	1
<b>ΔΕΙΚΤΗΣ ΑΠΟΤΕΛΕΣΜΑΤΟΣ</b>	<b>Δείκτης</b>	<b>Τιμή στόχος 2029</b>
	RCR11 Χρήστες νέων και αναβαθμισμένων δημόσιων ψηφιακών υπηρεσιών, προϊόντων και διαδικασιών	10.000
<b>ΧΡΟΝΟΔΙΑΓΡΑΜΜΑ ΥΛΟΠΟΙΗΣΗΣ</b>	<b>Έναρξη</b>	<b>Λήξη</b>
	Γ/2025	Γ/2026
<b>ΕΝΔΕΙΚΤΙΚΟΣ ΠΡΟΫΠΟΛΟΓΙΣΜΟΣ</b>	Υποέργο 1 Τουριστική προβολή και ανάδειξη βιομηχανικής κληρονομιάς μέσω ΤΠΕ	330.000€
	<b>ΣΥΝΟΛΟ</b>	330.000€
<b>ΚΛΙΜΑΚΑ ΩΡΙΜΟΤΗΤΑΣ</b>	7. Εντελώς ανώριμο	

<b>ΑΞΟΝΑΣ ΕΣΣΒΑΑ</b>	<b>3: Υποστήριξη του οικονομικού μετασχηματισμού της πόλης</b>	
<b>ΕΙΔΙΚΟΣ ΣΤΟΧΟΣ</b>	<b>3.2 Υποδομές διασύνδεσης αστικού κέντρου και επενδύσεων της δίκαιης μετάβασης</b>	
<b>ΤΙΤΛΟΣ ΔΡΑΣΗΣ</b>	<b>3.2.1 Βελτίωση συνδετήριας οδού ΑΕΒΑΛ και κόμβου ΑΕΒΑΛ</b>	
<b>ΠΕΡΙΓΡΑΦΗ ΦΥΣΙΚΟΥ ΑΝΤΙΚΕΙΜΕΝΟΥ</b>	<p>Το έργο αφορά τη βελτίωση της οδού σύνδεσης του πρώην βιομηχανικού χώρου του εργοστασίου λιπασμάτων της ΑΕΒΑΛ με την παλαιά Εθνική Οδό Πτολ/δας-Κοζάνης. Το συνολικό μήκος της οδού είναι 1447,20m από την είσοδο του ΒΙΟ.ΠΑ (πρώην ΑΕΒΑΛ) μέχρι την αρχή του ισόπεδου εγκεκριμένου κόμβου (κόμβος πρώην ΑΕΒΑΛ) επί της παλαιάς εθνικής οδού Πτολεμαΐδας - Κοζάνης. Η βελτίωση της οδού συνίσταται στην αλλαγή της διατομής της οδού. Εφαρμόστηκε διατομή η οποία προβλέπει μεγάλο ποσοστό κίνησης βαρέου τύπου οχημάτων, πάνω από 20%, με συνολικό πλάτος οδοστρώματος 10,00 μ. και καταστρώματος 14,00μ. Επίσης συμπεριλαμβάνονται εργασίες ηλεκτροφωτισμού της οδού καθώς οριζόντια και κατακόρυφη σήμανση της οδού όπως επιβάλλεται από τη σχετική νομοθεσία.</p>	
<b>ΣΚΟΠΟΣ ΑΝΤΙΚΕΙΜΕΝΙΚΟΙ ΣΤΟΧΟΙ</b>	–	Διατήρηση και προσέλκυση επενδύσεων – οικονομικών δραστηριοτήτων
<b>ΔΙΚΑΙΟΥΧΟΣ-ΦΟΡΕΑΣ ΥΛΟΠΟΙΗΣΗΣ</b>	Δήμος Εορδαίας	
<b>ΩΦΕΛΟΥΜΕΝΟΙ</b>	Κάτοικοι, επιχειρήσεις της περιοχής παρέμβασης	
<b>ΤΡΟΠΟΣ ΕΦΑΡΜΟΓΗΣ</b>	Δημόσια Σύμβαση Έργου (Ν.4412/2016)	
<b>ΠΡΟΓΡΑΜΜΑ ΧΡΗΜΑΤΟΔΟΤΗΣΗΣ</b>	Πρόγραμμα Δυτική Μακεδονία 2021-2027	
<b>ΕΙΔΙΚΟΣ ΣΤΟΧΟΣ ΠΡΟΓΡΑΜΜΑΤΟΣ</b>	5.01 Ενίσχυση της ολοκληρωμένης και χωρίς αποκλεισμούς κοινωνικής, οικονομικής και περιβαλλοντικής ανάπτυξης, του πολιτισμού, της φυσικής κληρονομιάς, του βιώσιμου τουρισμού και της ασφάλειας στις αστικές περιοχές	
<b>ΠΕΔΙΟ ΠΑΡΕΜΒΑΣΗΣ</b>	093 Άλλες ανακατασκευές και εκσυγχρονισμοί οδών (αυτοκινητοδρόμων, εθνικών, περιφερειακών ή τοπικών οδών)	
<b>ΔΕΙΚΤΗ ΕΚΡΟΩΝ</b>	Δείκτης	Τιμή στόχος 2029



	RCO44 Μήκος νέων ή αναβαθμισμένων οδών - μη ΔΕΔ-Μ	1,45 χλμ.
<b>ΔΕΙΚΤΗΣ ΑΠΟΤΕΛΕΣΜΑΤΟΣ</b>	<b>Δείκτης</b>	<b>Τιμή στόχος 2029</b>
	RCR55 Ετήσιος αριθμός χρηστών νέων οδών και οδών που ανακατασκευάστηκαν, αναβαθμίστηκαν ή εκσυγχρονίστηκαν	232.870
<b>ΧΡΟΝΟΔΙΑΓΡΑΜΜΑ ΥΛΟΠΟΙΗΣΗΣ</b>	<b>Έναρξη</b>	<b>Λήξη</b>
	Δ/2023	Δ/2025
<b>ΕΝΔΕΙΚΤΙΚΟΣ ΠΡΟΫΠΟΛΟΓΙΣΜΟΣ</b>	Υποέργο 1 Βελτίωση συνδετήριας οδού ΑΕΒΑΛ και κόμβου ΑΕΒΑΛ	923.711,01€
	Υποέργο 2 ΣΥΝΔΕΣΗ ΗΛΕΚΤΡΙΚΗΣ ΠΑΡΟΧΗΣ (ΔΕΔΔΗΕ)	4.960,00€
	Υποέργο 3 ΣΥΝΔΕΣΗ ΜΕ ΤΟ ΔΙΚΤΥΟ ΤΟΥ (ΟΤΕ)	22.520,86€
	<b>ΣΥΝΟΛΟ</b>	951.191,87€
<b>ΚΛΙΜΑΚΑ ΩΡΙΜΟΤΗΤΑΣ</b>	Μεταφερόμενο έργο της ΠΠ 2014-2020 συμβασιοποιημένο	

<b>ΑΞΟΝΑΣ ΕΣΣΒΑΑ</b>	<b>3: Υποστήριξη του οικονομικού μετασχηματισμού της πόλης</b>	
<b>ΕΙΔΙΚΟΣ ΣΤΟΧΟΣ</b>	<b>3.3 Ενίσχυση της επιχειρηματικότητας στους τομείς τουρισμού, πολιτισμού και δημιουργικής οικονομίας στην Πτολεμαΐδα</b>	
<b>ΤΙΤΛΟΣ ΔΡΑΣΗΣ</b>	<b>3.3.1 Ενίσχυση της επιχειρηματικότητας στην περιοχή παρέμβασης της ΣΒΑΑ</b>	
<b>ΠΕΡΙΓΡΑΦΗ ΦΥΣΙΚΟΥ ΑΝΤΙΚΕΙΜΕΝΟΥ</b>	Αφορά επιδοτήσεις για την αναβάθμιση ή ίδρυση επιχειρήσεων, ενίσχυση ελ. Επαγγελματιών σε τομείς προτεραιότητας της ΣΒΑΑ (π.χ. τουρισμό, πολιτισμό, ΤΠΕ, πράσινη οικονομία, κλιματική αλλαγή, κοινωνική και αλληλέγγυα οικονομία)	
<b>ΣΚΟΠΟΣ ΑΝΤΙΚΕΙΜΕΝΙΚΟΙ ΣΤΟΧΟΙ</b>	–	Διατήρηση και προσέλκυση επενδύσεων – οικονομικών δραστηριοτήτων, Διατήρηση και προσέλκυση πληθυσμού, Διασύνδεση τουρισμού με ενέργεια και λιγνίτη
<b>ΔΙΚΑΙΟΥΧΟΣ-ΦΟΡΕΑΣ ΥΛΟΠΟΙΗΣΗΣ</b>	ΚΕΠΑ/ANEM	
<b>ΩΦΕΛΟΥΜΕΝΟΙ</b>	Υφιστάμενες και νεοφυείς επιχειρήσεις, Υπό Σύσταση Επιχειρήσεις της περιοχής παρέμβασης	
<b>ΤΡΟΠΟΣ ΕΦΑΡΜΟΓΗΣ</b>	Κρατική Ενίσχυση	
<b>ΠΡΟΓΡΑΜΜΑ ΧΡΗΜΑΤΟΔΟΤΗΣΗΣ</b>	Πρόγραμμα Δυτική Μακεδονία 2021-2027	
<b>ΕΙΔΙΚΟΣ ΣΤΟΧΟΣ ΠΡΟΓΡΑΜΜΑΤΟΣ</b>	1.03 Ενίσχυση της βιώσιμης ανάπτυξης και της ανταγωνιστικότητας των ΜΜΕ και δημιουργία θέσεων εργασίας στις ΜΜΕ, μεταξύ άλλων μέσω παραγωγικών επενδύσεων	
<b>ΠΕΔΙΟ ΠΑΡΕΜΒΑΣΗΣ</b>	021 Επιχειρηματική ανάπτυξη και διεθνοποίηση ΜΜΕ, συμπεριλαμβανομένων παραγωγικών επενδύσεων	
<b>ΔΕΙΚΤΗ ΕΚΡΩΝ</b>	<b>Δείκτης</b>	<b>Τιμή στόχος 2029</b>
	RCO01 Υποστηριζόμενες επιχειρήσεις (από τις οποίες: πολύ μικρές, μικρές, μεσαίες, μεγάλες)	20
	RCO02 Επιχειρήσεις που υποστηρίζονται με επιχορηγήσεις	20
	RCO05 Νέες επιχειρήσεις που υποστηρίζονται	6

<b>ΔΕΙΚΤΗΣ ΑΠΟΤΕΛΕΣΜΑΤΟΣ</b>	<b>Δείκτης</b>	<b>Τιμή στόχος 2029</b>
	RCR01 Θέσεις εργασίας που δημιουργήθηκαν στις υποστηριζόμενες οντότητες	24
	RCR02 Ιδιωτικές επενδύσεις που αντιστοιχούν σε δημόσια στήριξη (από τις οποίες: επιχορηγήσεις, χρηματοδοτικά μέσα)	666.666,67
<b>ΧΡΟΝΟΔΙΑΓΡΑΜΜΑ ΥΛΟΠΟΙΗΣΗΣ</b>	<b>Έναρξη</b>	<b>Λήξη</b>
	B/2026	A/2029
<b>ΕΝΔΕΙΚΤΙΚΟΣ ΠΡΟΫΠΟΛΟΓΙΣΜΟΣ</b>	Υποέργο 1 Ενίσχυση της επιχειρηματικότητας στην περιοχή παρέμβασης της ΣΒΑΑ	1.000.000,00€
	<b>ΣΥΝΟΛΟ</b>	1.000.000,00€
<b>ΚΛΙΜΑΚΑ ΩΡΙΜΟΤΗΤΑΣ</b>	7. Εντελώς ανώριμο	

<b>ΑΞΟΝΑΣ ΕΣΣΒΑΑ</b>	<b>3: Υποστήριξη του οικονομικού μετασχηματισμού της πόλης</b>	
<b>ΕΙΔΙΚΟΣ ΣΤΟΧΟΣ</b>	<b>3.3 Ενίσχυση της επιχειρηματικότητας στους τομείς τουρισμού, πολιτισμού και δημιουργικής οικονομίας στην Πτολεμαΐδα</b>	
<b>ΤΙΤΛΟΣ ΔΡΑΣΗΣ</b>	<b>3.3.2 Ενίσχυση της αυτοαπασχόλησης / έναρξης επαγγελματικής δραστηριότητας (ΝΕΕ) στην Πτολεμαΐδα</b>	
<b>ΠΕΡΙΓΡΑΦΗ ΦΥΣΙΚΟΥ ΑΝΤΙΚΕΙΜΕΝΟΥ</b>	Αφορά την ενίσχυση ανέργων και την επανένταξη τους στην παραγωγική διαδικασία μέσω της δημιουργίας δικής τους επιχείρησης στην περιοχή παρέμβασης σε τομείς προτεραιότητας της ΣΒΑΑ (π.χ. τουρισμό, πολιτισμό, ΤΠΕ, πράσινη οικονομία, κλιματική αλλαγή, κοινωνική και αλληλέγγυα οικονομία)	
<b>ΣΚΟΠΟΣ ΑΝΤΙΚΕΙΜΕΝΙΚΟΙ ΣΤΟΧΟΙ</b>	– Διατήρηση και προσέλκυση επενδύσεων – οικονομικών δραστηριοτήτων, Διατήρηση και προσέλκυση πληθυσμού, Διασύνδεση τουρισμού με ενέργεια και λιγνίτη	
<b>ΔΙΚΑΙΟΥΧΟΣ-ΦΟΡΕΑΣ ΥΛΟΠΟΙΗΣΗΣ</b>	ΔΥΠΑ	
<b>ΩΦΕΛΟΥΜΕΝΟΙ</b>	Άνεργοι, νέοι άνεργοι, γυναίκες, ΑμεΑ και μακροχρόνια άνεργοι της περιοχής παρέμβασης, ΔΥΠΑ	
<b>ΤΡΟΠΟΣ ΕΦΑΡΜΟΓΗΣ</b>	Κρατική Ενίσχυση	
<b>ΠΡΟΓΡΑΜΜΑ ΧΡΗΜΑΤΟΔΟΤΗΣΗΣ</b>	Πρόγραμμα Δυτική Μακεδονία 2021-2027	
<b>ΕΙΔΙΚΟΣ ΣΤΟΧΟΣ ΠΡΟΓΡΑΜΜΑΤΟΣ</b>	4B.01 Βελτίωση της πρόσβασης στην απασχόληση και μέτρα ενεργοποίησης για όλα τα άτομα που αναζητούν εργασία, συγκεκριμένα, τους νέους, ιδίως μέσω της υλοποίησης των εγγυήσεων για τη νεολαία, τους μακροχρόνια ανέργους και τις μειονεκτούσες ομάδες στην αγορά εργασίας, και για τα οικονομικώς αδρανή άτομα, καθώς και μέσω της προώθησης της αυτοαπασχόλησης και της κοινωνικής οικονομίας	
<b>ΠΕΔΙΟ ΠΑΡΕΜΒΑΣΗΣ</b>	137 Στήριξη της αυτοαπασχόλησης και της σύστασης νεοφυών επιχειρήσεων	
<b>ΔΕΙΚΤΗ ΕΚΡΩΝ</b>	<b>Δείκτης</b>	<b>Τιμή στόχος 2029</b>
	EECO02 Άνεργοι, συμπεριλαμβανομένων των μακροχρόνια ανέργων	9
	<b>Δείκτης</b>	<b>Τιμή στόχος 2029</b>

<b>ΔΕΙΚΤΗΣ ΑΠΟΤΕΛΕΣΜΑΤΟΣ</b>	EECR05 συμμετέχοντες που εργάζονται, συμπεριλαμβανομένης της αυτοαπασχόλησης, έξι μήνες μετά τη συμμετοχή τους	8
<b>ΧΡΟΝΟΔΙΑΓΡΑΜΜΑ ΥΛΟΠΟΙΗΣΗΣ</b>	Έναρξη	Λήξη
	B/2026	A/2029
<b>ΕΝΔΕΙΚΤΙΚΟΣ ΠΡΟΫΠΟΛΟΓΙΣΜΟΣ</b>	Υποέργο 1 Ενίσχυσης της αυτοαπασχόλησης / έναρξης επαγγελματικής δραστηριότητας (NEE) στην Πτολεμαΐδα	190.000,00€
	<b>ΣΥΝΟΛΟ</b>	190.000,00€
<b>ΚΛΙΜΑΚΑ ΩΡΙΜΟΤΗΤΑΣ</b>	7. Εντελώς ανώριμο	

<b>ΑΞΟΝΑΣ ΕΣΣΒΑΑ</b>	<b>3: Υποστήριξη του οικονομικού μετασχηματισμού της πόλης</b>	
<b>ΕΙΔΙΚΟΣ ΣΤΟΧΟΣ</b>	<b>3.3 Ενίσχυση της επιχειρηματικότητας στους τομείς τουρισμού, πολιτισμού και δημιουργικής οικονομίας στην Πτολεμαΐδα</b>	
<b>ΤΙΤΛΟΣ ΔΡΑΣΗΣ</b>	<b>3.3.3 Αναβάθμιση δεξιοτήτων εργαζομένων σε μικρές επιχειρήσεις και επαγγελματιών της Πτολεμαΐδας</b>	
<b>ΠΕΡΙΓΡΑΦΗ ΦΥΣΙΚΟΥ ΑΝΤΙΚΕΙΜΕΝΟΥ</b>	Αναβάθμιση ανθρώπινου δυναμικού σε θέματα τουρισμού, πολιτισμού, ΤΠΕ, πολιτικής προστασίας, υδρογόνου, εξοικονόμησης ενέργειας και διατήρησης τεχνογνωσίας από δραστηριότητες ορυχείων και σταθμών ηλεκτροπαραγωγής	
<b>ΣΚΟΠΟΣ ΑΝΤΙΚΕΙΜΕΝΙΚΟΙ ΣΤΟΧΟΙ</b>	– Διατήρηση και προσέλκυση επενδύσεων – οικονομικών δραστηριοτήτων, Διατήρηση και προσέλκυση πληθυσμού, Διασύνδεση τουρισμού με ενέργεια και λιγνίτη	
<b>ΔΙΚΑΙΟΥΧΟΣ-ΦΟΡΕΑΣ ΥΛΟΠΟΙΗΣΗΣ</b>	Δήμος Εορδαίας	
<b>ΩΦΕΛΟΥΜΕΝΟΙ</b>	Εργαζόμενοι, Επιχειρήσεις, Αυτοαπασχολούμενοι, Φορείς του Δημοσίου και της Αυτοδιοίκησης και Νομικά Πρόσωπα, Συλλογικοί Φορείς της περιοχής παρέμβασης	
<b>ΤΡΟΠΟΣ ΕΦΑΡΜΟΓΗΣ</b>	Δημόσια Σύμβαση Παροχής Υπηρεσιών (Ν.4412/2016)	
<b>ΠΡΟΓΡΑΜΜΑ ΧΡΗΜΑΤΟΔΟΤΗΣΗΣ</b>	Πρόγραμμα Δυτική Μακεδονία 2021-2027	
<b>ΕΙΔΙΚΟΣ ΣΤΟΧΟΣ ΠΡΟΓΡΑΜΜΑΤΟΣ</b>	4B.04 Προώθηση της προσαρμογής των εργαζομένων, των επιχειρήσεων και των επιχειρηματιών στην αλλαγή, της ενεργητικής και υγιούς γήρανσης, καθώς και ενός υγιούς και καλά προσαρμοσμένου περιβάλλοντος εργασίας που αντιμετωπίζει τους κινδύνους για την υγεία	
<b>ΠΕΔΙΟ ΠΑΡΕΜΒΑΣΗΣ</b>	140 Στήριξη της κινητικότητας του εργατικού δυναμικού	
<b>ΔΕΙΚΤΗ ΕΚΡΩΝ</b>	<b>Δείκτης</b>	<b>Τιμή στόχος 2029</b>
	EECO05 Απασχολούμενοι, συμπεριλαμβανομένων των αυτοαπασχολούμενων	40
	<b>Δείκτης</b>	<b>Τιμή στόχος 2029</b>

<b>ΔΕΙΚΤΗΣ ΑΠΟΤΕΛΕΣΜΑΤΟΣ</b>	EECR03 συμμετέχοντες που αποκτούν τυπικό επαγγελματικό προσόν αμέσως μετά τη συμμετοχή τους	34
<b>ΧΡΟΝΟΔΙΑΓΡΑΜΜΑ ΥΛΟΠΟΙΗΣΗΣ</b>	Έναρξη	Λήξη
	Β/2026	Γ/2027
<b>ΕΝΔΕΙΚΤΙΚΟΣ ΠΡΟΫΠΟΛΟΓΙΣΜΟΣ</b>	Υποέργο 1 Αναβάθμιση δεξιοτήτων εργαζομένων σε μικρές επιχειρήσεις και επαγγελματιών της Πτολεμαΐδας	120.000,00€
	<b>ΣΥΝΟΛΟ</b>	120.000,00€
<b>ΚΛΙΜΑΚΑ ΩΡΙΜΟΤΗΤΑΣ</b>	7. Εντελώς ανώριμο	

<b>ΑΞΟΝΑΣ ΕΣΣΒΑΑ</b>	<b>3: Υποστήριξη του οικονομικού μετασχηματισμού της πόλης</b>	
<b>ΕΙΔΙΚΟΣ ΣΤΟΧΟΣ</b>	<b>3.4 Προώθηση ανέργων στην αγορά εργασίας της περιοχής παρέμβασης</b>	
<b>ΤΙΤΛΟΣ ΔΡΑΣΗΣ</b>	<b>3.4.1 Κατάρτιση και επανακατάρτιση ανέργων της Πτολεμαΐδας</b>	
<b>ΠΕΡΙΓΡΑΦΗ ΦΥΣΙΚΟΥ ΑΝΤΙΚΕΙΜΕΝΟΥ</b>	Αναβάθμιση ανθρώπινου δυναμικού σε θέματα τουρισμού, πολιτισμού, ΤΠΕ, πολιτικής προστασίας, υδρογόνου, εξοικονόμησης ενέργειας και διατήρησης τεχνογνωσίας από δραστηριότητες ορυχείων και σταθμών ηλεκτροπαραγωγής	
<b>ΣΚΟΠΟΣ ΑΝΤΙΚΕΙΜΕΝΙΚΟΙ ΣΤΟΧΟΙ</b>	– Διατήρηση και προσέλκυση επενδύσεων – οικονομικών δραστηριοτήτων, Διατήρηση και προσέλκυση πληθυσμού, Διασύνδεση τουρισμού με ενέργεια και λιγνίτη	
<b>ΔΙΚΑΙΟΥΧΟΣ-ΦΟΡΕΑΣ ΥΛΟΠΟΙΗΣΗΣ</b>	Δήμος Εορδαίας	
<b>ΩΦΕΛΟΥΜΕΝΟΙ</b>	Άνεργοι, νέοι άνεργοι, γυναίκες, ΑμεΑ και μακροχρόνια άνεργοι, Φορείς του Δημοσίου και της Αυτοδιοίκησης και Νομικά Πρόσωπα, Συλλογικοί Φορείς της περιοχής παρέμβασης	
<b>ΤΡΟΠΟΣ ΕΦΑΡΜΟΓΗΣ</b>	Δημόσια Σύμβαση Παροχής Υπηρεσιών (Ν.4412/2016)	
<b>ΠΡΟΓΡΑΜΜΑ ΧΡΗΜΑΤΟΔΟΤΗΣΗΣ</b>	Πρόγραμμα Δυτική Μακεδονία 2021-2027	
<b>ΕΙΔΙΚΟΣ ΣΤΟΧΟΣ ΠΡΟΓΡΑΜΜΑΤΟΣ</b>	4B.01 Βελτίωση της πρόσβασης στην απασχόληση και μέτρα ενεργοποίησης για όλα τα άτομα που αναζητούν εργασία, συγκεκριμένα, τους νέους, ιδίως μέσω της υλοποίησης των εγγυήσεων για τη νεολαία, τους μακροχρόνια ανέργους και τις μειονεκτούσες ομάδες στην αγορά εργασίας, και για τα οικονομικώς αδρανή άτομα, καθώς και μέσω της προώθησης της αυτοαπασχόλησης και της κοινωνικής οικονομίας	
<b>ΠΕΔΙΟ ΠΑΡΕΜΒΑΣΗΣ</b>	140 Στήριξη της κινητικότητας του εργατικού δυναμικού	
<b>ΔΕΙΚΤΗ ΕΚΡΟΩΝ</b>	<b>Δείκτης</b>	<b>Τιμή στόχος 2029</b>
	EECO02 Άνεργοι, συμπεριλαμβανομένων των μακροχρόνια ανέργων	50
	<b>Δείκτης</b>	<b>Τιμή στόχος 2029</b>



<b>ΔΕΙΚΤΗΣ ΑΠΟΤΕΛΕΣΜΑΤΟΣ</b>	EECR03 συμμετέχοντες που αποκτούν τυπικό επαγγελματικό προσόν αμέσως μετά τη συμμετοχή τους	83
<b>ΧΡΟΝΟΔΙΑΓΡΑΜΜΑ ΥΛΟΠΟΙΗΣΗΣ</b>	Έναρξη	Λήξη
	Β/2026	Γ/2027
<b>ΕΝΔΕΙΚΤΙΚΟΣ ΠΡΟΫΠΟΛΟΓΙΣΜΟΣ</b>	Υποέργο 1 Κατάρτιση και επανακατάρτιση ανέργων της Πτολεμαΐδας	150.000,00€
	<b>ΣΥΝΟΛΟ</b>	150.000,00€
<b>ΚΛΙΜΑΚΑ ΩΡΙΜΟΤΗΤΑΣ</b>	7. Εντελώς ανώριμο	

<b>ΑΞΟΝΑΣ ΕΣΣΒΑΑ</b>	<b>3: Υποστήριξη του οικονομικού μετασχηματισμού της πόλης</b>	
<b>ΕΙΔΙΚΟΣ ΣΤΟΧΟΣ</b>	<b>3.4 Προώθηση ανέργων στην αγορά εργασίας της περιοχής παρέμβασης</b>	
<b>ΤΙΤΛΟΣ ΔΡΑΣΗΣ</b>	<b>3.4.2 Στοχευμένα προγράμματα προώθησης ανέργων στην απασχόληση (ΝΘΕ) στην Πτολεμαΐδα</b>	
<b>ΠΕΡΙΓΡΑΦΗ ΦΥΣΙΚΟΥ ΑΝΤΙΚΕΙΜΕΝΟΥ</b>	Αφορά επιχορήγηση επιχειρήσεων για την δημιουργία νέων θέσεων εξαρτημένης εργασίας στην περιοχή παρέμβασης σε τομείς προτεραιότητας της ΣΒΑΑ (π.χ. τουρισμό, πολιτισμό, ΤΠΕ, πράσινη οικονομία, κλιματική αλλαγή, κοινωνική και αλληλέγγυα οικονομία)	
<b>ΣΚΟΠΟΣ ΑΝΤΙΚΕΙΜΕΝΙΚΟΙ ΣΤΟΧΟΙ</b>	– Διατήρηση και προσέλκυση επενδύσεων – οικονομικών δραστηριοτήτων, Διατήρηση και προσέλκυση πληθυσμού, Διασύνδεση τουρισμού με ενέργεια και λιγνίτη	
<b>ΔΙΚΑΙΟΥΧΟΣ-ΦΟΡΕΑΣ ΥΛΟΠΟΙΗΣΗΣ</b>	ΔΥΠΑ	
<b>ΩΦΕΛΟΥΜΕΝΟΙ</b>	Άνεργοι, νέοι άνεργοι, γυναίκες, ΑμεΑ και μακροχρόνια άνεργοι, επιχειρήσεις της περιοχής παρέμβασης, ΔΥΠΑ	
<b>ΤΡΟΠΟΣ ΕΦΑΡΜΟΓΗΣ</b>	Κρατική Ενίσχυση	
<b>ΠΡΟΓΡΑΜΜΑ ΧΡΗΜΑΤΟΔΟΤΗΣΗΣ</b>	Πρόγραμμα Δυτική Μακεδονία 2021-2027	
<b>ΕΙΔΙΚΟΣ ΣΤΟΧΟΣ ΠΡΟΓΡΑΜΜΑΤΟΣ</b>	4B.01 Βελτίωση της πρόσβασης στην απασχόληση και μέτρα ενεργοποίησης για όλα τα άτομα που αναζητούν εργασία, συγκεκριμένα, τους νέους, ιδίως μέσω της υλοποίησης των εγγυήσεων για τη νεολαία, τους μακροχρόνια ανέργους και τις μειονεκτούσες ομάδες στην αγορά εργασίας, και για τα οικονομικώς αδρανή άτομα, καθώς και μέσω της προώθησης της αυτοαπασχόλησης και της κοινωνικής οικονομίας	
<b>ΠΕΔΙΟ ΠΑΡΕΜΒΑΣΗΣ</b>	134 Μέτρα για τη βελτίωση της πρόσβασης στην απασχόληση	
<b>ΔΕΙΚΤΗ ΕΚΡΩΝ</b>	<b>Δείκτης</b>	<b>Τιμή στόχος 2029</b>
	EECO02 Άνεργοι, συμπεριλαμβανομένων των μακροχρόνια ανέργων	21
<b>ΔΕΙΚΤΗΣ ΑΠΟΤΕΛΕΣΜΑΤΟΣ</b>	<b>Δείκτης</b>	<b>Τιμή στόχος 2029</b>
	EECR05 συμμετέχοντες που εργάζονται, συμπεριλαμβανομένης της	3

	αυτοαπασχόλησης, έξι μήνες μετά τη συμμετοχή τους	
<b>ΧΡΟΝΟΔΙΑΓΡΑΜΜΑ ΥΛΟΠΟΙΗΣΗΣ</b>	<b>Έναρξη</b>	<b>Λήξη</b>
	B/2026	A/2029
<b>ΕΝΔΕΙΚΤΙΚΟΣ ΠΡΟΫΠΟΛΟΓΙΣΜΟΣ</b>	Υποέργο 1 Στοχευμένα προγράμματα προώθησης ανέργων στην απασχόληση (ΝΘΕ) στην Πτολεμαΐδα	300.000,00€
	<b>ΣΥΝΟΛΟ</b>	300.000,00€
<b>ΚΛΙΜΑΚΑ ΩΡΙΜΟΤΗΤΑΣ</b>	7. Εντελώς ανώριμο	

<b>ΑΞΟΝΑΣ ΕΣΣΒΑΑ</b>	<b>4 Τεχνική Υποστήριξη</b>	
<b>ΕΙΔΙΚΟΣ ΣΤΟΧΟΣ</b>	<b>4.1 Τεχνική Υποστήριξη ΒΑΑ</b>	
<b>ΤΙΤΛΟΣ ΔΡΑΣΗΣ</b>	4.1.1 Σύμβουλος Τεχνικής Υποστήριξης υλοποίησης και παρακολούθησης της Στρατηγικής 4.2.1 Σύμβουλος δημοσιότητας, ευαισθητοποίησης και επικοινωνίας	
<b>ΠΕΡΙΓΡΑΦΗ ΦΥΣΙΚΟΥ ΑΝΤΙΚΕΙΜΕΝΟΥ</b>	<p>Υποστήριξη Τοπικής Ομάδας για την υλοποίηση και παρακολούθηση των πράξεων της ΒΑΑ, επίσπευση των διαδικασιών ωρίμανσης και δικτύωσης, Παρακολούθηση Φυσικού και Οικονομικού Αντικειμένου.</p> <p>Παραγωγή ενημερωτικού υλικού, διοργάνωση εκδηλώσεων και δράσεων εμφύχωσης και κινητοποίησης δικαιούχων και ωφελουμένων, διοργάνωση εργαστηρίων, διάχυση των αποτελεσμάτων</p>	
<b>ΣΚΟΠΟΣ ΑΝΤΙΚΕΙΜΕΝΙΚΟΙ ΣΤΟΧΟΙ</b>	–	Υποστήριξη και ενίσχυση ικανοτήτων Αστικής Αρχής και δικαιούχων
<b>ΔΙΚΑΙΟΥΧΟΣ-ΦΟΡΕΑΣ ΥΛΟΠΟΙΗΣΗΣ</b>	Δήμος Εορδαίας	
<b>ΩΦΕΛΟΥΜΕΝΟΙ</b>	Αστική Αρχή	
<b>ΤΡΟΠΟΣ ΕΦΑΡΜΟΓΗΣ</b>	Δημόσια Σύμβαση Παροχής Υπηρεσιών (Ν.4412/2016)	
<b>ΠΡΟΓΡΑΜΜΑ ΧΡΗΜΑΤΟΔΟΤΗΣΗΣ</b>	Πρόγραμμα Δυτική Μακεδονία 2021-2027	
<b>ΕΙΔΙΚΟΣ ΣΤΟΧΟΣ ΠΡΟΓΡΑΜΜΑΤΟΣ</b>	6.01 Τεχνική Βοήθεια (ΕΤΠΑ)	
<b>ΠΕΔΙΟ ΠΑΡΕΜΒΑΣΗΣ</b>	182 Ενίσχυση της ικανότητας των αρχών του κράτους μέλους, των δικαιούχων και των οικείων εταίρων	
<b>ΔΕΙΚΤΗ ΕΚΡΩΝ</b>	<b>Δείκτης</b>	<b>Τιμή στόχος 2029</b>
	PSO694 Δικαιούχοι που υποστηρίζονται	2
	PSO696 Ενέργειες επικοινωνίας και προβολής	
	<b>Δείκτης</b>	<b>Τιμή στόχος 2029</b>

<b>ΔΕΙΚΤΗΣ ΑΠΟΤΕΛΕΣΜΑΤΟΣ</b>		
<b>ΧΡΟΝΟΔΙΑΓΡΑΜΜΑ ΥΛΟΠΟΙΗΣΗΣ</b>	<b>Έναρξη</b>	<b>Λήξη</b>
	Γ/2024	Δ/2029
<b>ΕΝΔΕΙΚΤΙΚΟΣ ΠΡΟΫΠΟΛΟΓΙΣΜΟΣ</b>	Υποέργο 1 Σύμβουλος Τεχνικής Υποστήριξης υλοποίησης και παρακολούθησης της Στρατηγικής	250.000,00€
	Υποέργο 2 Σύμβουλος δημοσιότητας, ευαισθητοποίησης και επικοινωνίας	50.000,00€
	<b>ΣΥΝΟΛΟ</b>	300.000,00€
<b>ΚΛΙΜΑΚΑ ΩΡΙΜΟΤΗΤΑΣ</b>	7. Εντελώς ανώριμο	

## Παράρτημα 2: Χαρτογραφική αποτύπωση

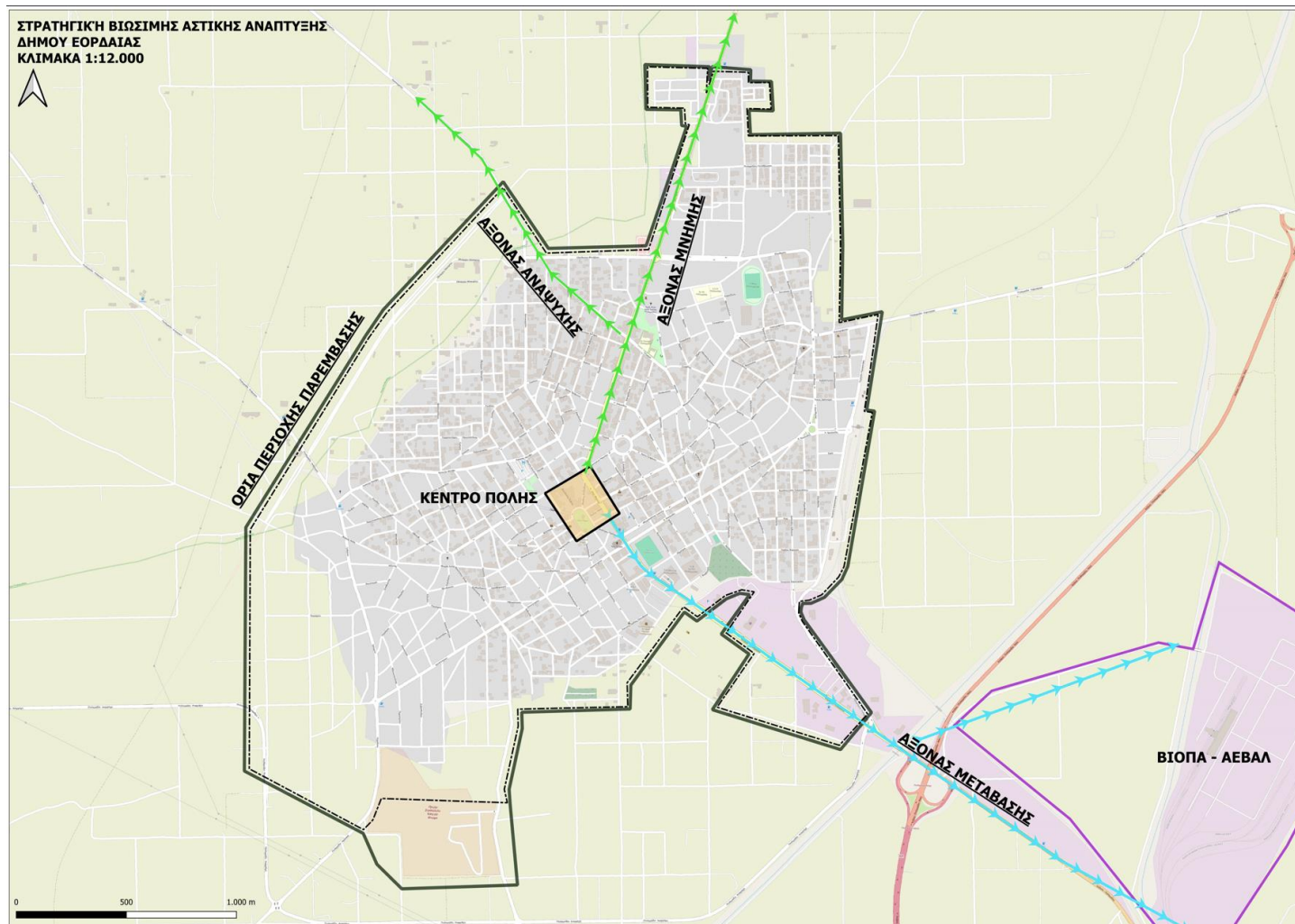







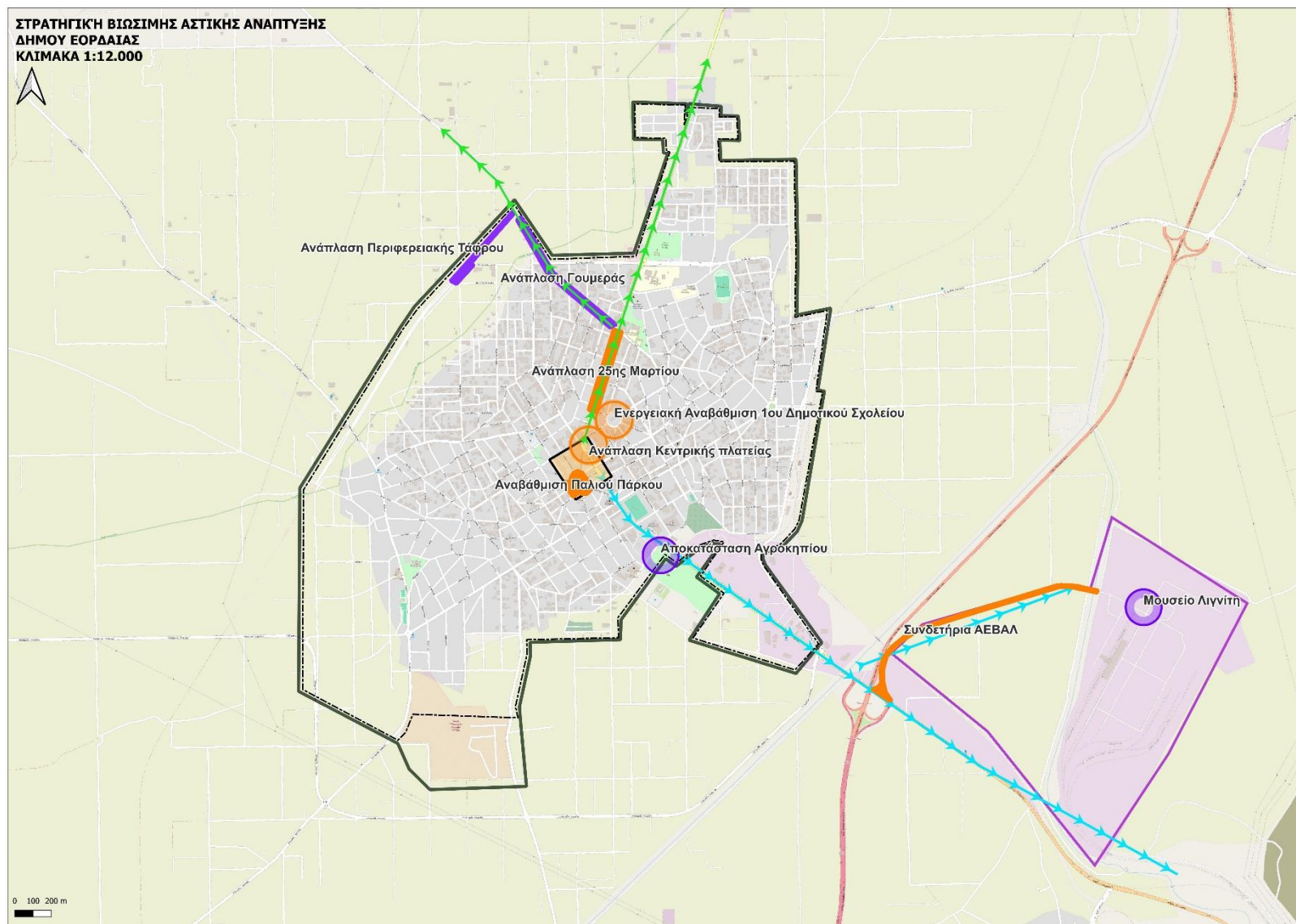



## Παράρτημα 3: Συνοπτική Παρουσίαση της Δομής του Επιχειρησιακού Σχεδίου

Άξονας	Ειδικός Στόχος	Δράσεις ΕΣΒΑΑ-1ης προτεραιότητας Π-ΔΜ	Δράσεις 2ης προτεραιότητας-άλλης χρηματοδότησης
<b>1: Αναβάθμιση και βελτίωση της αισθητικής και της προσβασιμότητας της πόλης</b>	1.1 Διαμόρφωση ποιοτικών κοινόχρηστων χώρων	1.1.1 Βιοκλιματική ανάπλαση Κεντρικής Πλατείας	Πράσινες προσβάσιμες διαδρομές στην πόλη της Πτολεμαΐδας
		1.1.2 Ανάπλαση - αναβάθμιση Παλιού Πάρκου- Δημοτικής Βιβλιοθήκης	Ανάπλαση της περιφερειακής τάφρου από τις τεχνικές σχολές έως και την δημοτική οδό προς το Μποδοσάκειο Νοσοκομείο (προέκταση οδού Γουμεράς).
	1.2 Δημιουργία ποδηλατοδρόμων	1.2.1 Ανάπλαση άξονα 25ης Μαρτίου	Ανάπλαση της οδού Γουμεράς από 25ης Μαρτίου έως Περιφερειακή Τάφρο
<b>2: Βελτίωση της ανθεκτικότητας της πόλης στην κλιματική αλλαγή</b>	2.1 Ενεργειακή αναβάθμιση δημοτικού κτιριακού αποθέματος	2.1.1 Ενεργειακή αναβάθμιση 1ου δημοτικού	
	2.2 Συστήματα παρακολούθησης, πληροφόρησης και διαχείρισης της βιωσιμότητας	2.2.1 Παρατηρητήριο Αστικής Ανάπτυξης Πτολεμαΐδας	
	2.3 Συστήματα ενίσχυσης της πολιτικής προστασίας	2.3.1 Ψηφιακές Εφαρμογές Διαχείρισης και Συντονισμού Πόρων Πολιτικής Προστασίας και διαχείρισης ευπαθών ομάδων	
	2.4. Προώθηση της ηλεκτροκίνησης	2.4.1 Ηλεκτροκίνηση υπηρεσιακών οχημάτων Διεύθυνσης Αστυνομίας Κοζάνης	
<b>3: Υποστήριξη του οικονομικού μετασχηματισμού της πόλης</b>	3.1 Ανάδειξη τόπων και στοιχείων της πολιτιστικής ταυτότητας της περιοχής	3.1.1 Ανάπτυξη ολοκληρωμένου συστήματος "Ψηφιακού Πολιτισμού" της πόλης της Πτολεμαΐδας	Αποκατάσταση σταθμού Γεωργικής έρευνας της Πτολεμαΐδας Δήμου Εορδαίας (ΑΓΡΟΚΗΠΙΟ)  Μουσείο Λιγνίτη
	3.2 Υποδομές διασύνδεσης αστικού κέντρου και επενδύσεων της δίκαιης μετάβασης	3.2.1 Βελτίωση συνδετήριας οδού ΑΕΒΑΛ και κόμβου ΑΕΒΑΛ	
	3.3 Ενίσχυση της επιχειρηματικότητας στους τομείς τουρισμού, πολιτισμού και	3.3.1 Ενίσχυση της επιχειρηματικότητας στην περιοχή παρέμβασης της ΣΒΑΑ	



Άξονας	Ειδικός Στόχος	Δράσεις ΕΣΒΑΑ-1ης προτεραιότητας Π-ΔΜ	Δράσεις 2ης προτεραιότητας-άλλης χρηματοδότησης
	δημιουργικής οικονομίας στην Πτολεμαΐδα	3.3.2 Ενίσχυσης της αυταπασχόλησης / έναρξης επαγγελματικής δραστηριότητας (NEE) στην Πτολεμαΐδα	
		3.3.3 Αναβάθμιση δεξιοτήτων εργαζομένων σε μικρές επιχειρήσεις και επαγγελματιών της Πτολεμαΐδας	
	3.4 Προώθηση ανέργων στην αγορά εργασίας της περιοχής παρέμβασης	3.4.1 Κατάρτιση και επανακατάρτιση ανέργων της Πτολεμαΐδας	
		3.4.2 Στοχευμένα προγράμματα προώθησης ανέργων στην απασχόληση (ΝΘΕ)	
<b>4: Τεχνική Υποστήριξη</b>	4.1 Τεχνική Υποστήριξη ΒΑΑ	4.1.1 Σύμβουλος Τεχνικής Υποστήριξης υλοποίησης και παρακολούθησης της Στρατηγικής	
	4.2 Δημοσιότητα και επικοινωνία	4.2.1 Σύμβουλος δημοσιότητας, ευαισθητοποίησης και επικοινωνίας	

## Παράρτημα 4: Συνοπτική Παρουσίαση της Δομής της Έκθεσης Παρακολούθησης της Πορείας Υλοποίησης

### 1. Γενικά Στοιχεία ΣΒΑΑ Δήμου Εορδαίας

Σύντομη περιγραφή Στρατηγικής με αναφορά στην περιοχή εφαρμογής, του πληθυσμού αναφοράς, των φορέων που συμμετείχαν στο σχεδιασμό, των αναγκών που καλύπτει, του οράματος ή/και του Στρατηγικού Στόχου (Στόχων), της θεματικής επικέντρωσης, του προϋπολογισμού και των αναμενόμενων εκροών και αποτελεσμάτων.

(max 5 000 χαρακτήρες)

#### Στοιχεία Χωρικού Φορέα

Αναφέρονται τα μέρη που συστήνουν τον Χωρικό Φορέα και το εταιρικό σχήμα καθώς και οι αρμοδιότητές του, ο επικεφαλής φορέας, τυχόν διαδικασίες λήψης αποφάσεων που έχουν θεσπιστεί καθώς και η σύνθεση και δομή της Τοπικής Ομάδας Υποστήριξης του Χωρικού Φορέα.

(max 2 000 χαρακτήρες)

#### Κατάλογος Δικαιούχων και Ωφελομένων Πράξεων

Καταγράφονται σε μορφή λίστας οι φορείς που αναγνωρίζονται ως δικαιούχοι ή ωφελούμενοι των πράξεων.

### 2 Γενικά Στοιχεία υλοποίησης ΣΒΑΑ Δήμου Εορδαίας

#### 2.1 Περιγραφή του γενικού πλαισίου υλοποίησης της ΣΒΑΑ.

Καταγράφονται τα γεγονότα που επηρέασαν θετικά ή αρνητικά την υλοποίηση της Στρατηγικής συμπεριλαμβανομένων εξελίξεων σε θέματα νομοθεσίας και ενίσχυσης της Διοικητικής Ικανότητας. Έμφαση δίνεται στη συνοπτική περιγραφή της επίπτωσης και του μηχανισμού επίδρασης.

(max 4.000 χαρακτήρες).

#### 2.2 Πίνακας Παρακολούθησης έργων Στρατηγικής.

Συμπληρώνεται ο παρακάτω πίνακας, ο οποίος περιλαμβάνει τρεις κατηγορίες στοιχείων :

1. Στοιχεία (και εκτιμήσεις) που αναφέρονται στο σχεδιασμό, συμπληρώνονται άπαξ και αναθεωρούνται μόνο σε περίπτωση αναθεώρησης της Στρατηγικής.
2. Στοιχεία που αφορούν το ορόσημο ένταξης του έργου στο Περιφερειακό Πρόγραμμα ως πράξη στο Πρόγραμμα.
3. Στοιχεία και εκτιμήσεις που αναφέρονται στην περίοδο αναφοράς και παρουσιάζουν την εξέλιξη του έργου από περίοδο σε περίοδο.

Οι κατηγορίες 2 και 3 ενημερώνονται σταδιακά, κατά την έναρξη των Στρατηγικών. Δεν συμπληρώνονται τιμές σε αυτά τα πεδία πριν από την έκδοση απόφαση ένταξης του κάθε έργου.

### Πιν. 1 Πίνακας Παρακολούθησης Έργων Στρατηγικής

Στοιχεία που συμπληρώνονται κατά την έγκριση της Στρατηγικής	<b>1. Στοιχεία Στρατηγικής και Σχεδιασμού</b>	
	1.1. Κωδικός – Α/Α ( - Άξονα.Δράση.Έργο)	Αναφέρεται ανά Στρατηγική (όχι ο κωδικός του ΟΠΣ)
	1.2. Τίτλος Δράσης <sup>1</sup> / Τίτλος Έργου	
	1.3. Εκτιμώμενη Ημερομηνία Έναρξης κατά το Σχεδιασμό <sup>2</sup> .	
	1.4. Εκτιμώμενη Ημερομηνία Ολοκλήρωσης	Αναφορά σε εξάμηνο και έτος
	1.5. Έναρξης Λειτουργίας κατά το Σχεδιασμό <sup>3</sup> .	Αναφορά σε εξάμηνο και έτος
	1.6. Φορέας Ωρίμανσης (αν απαιτείται)	
	1.7. Δικαιούχος (Φορέας Εκτέλεσης – Υλοποίησης)	
	1.8. Φορέας Λειτουργίας (μπορεί διαφέρει από τον Δικαιούχο)	
	1.9. Κλίμακα Ωριμότητας (αρχική)	1: τεύχη δημοπράτησης ή έχει ανατεθεί η σύνταξη και εκτιμώμενος χρόνος είναι > 3 μήνες. 2: υπάρχει το σύνολο των (οριστικών) μελετών / αποφάσεων / εγκρίσεων καθώς και την κυριότητα της απαιτούμενης γης. 3: διαθέτει (οριστικές) μελέτες, οι οποίες θέλουν αναθεώρηση και νέα τεύχη δημοπράτησης 4: μελετητική ωριμότητα (οριστικές μελέτες) χωρίς εγκριτικές αποφάσεις

<sup>1</sup>

<sup>2</sup> Η ημερομηνία αυτή συμπληρώνεται με την έγκριση του σχεδίου, δεν θα πρέπει να αναθεωρείται, ωστόσο μπορεί να είναι κενή ή να προστεθεί αργότερα αν δεν μπορεί να προσδιοριστεί κατά τη φάση σχεδιασμού.

<sup>3</sup> Η ημερομηνία αυτή συμπληρώνεται με την έγκριση του σχεδίου, δεν θα πρέπει να αναθεωρείται, ωστόσο μπορεί να είναι κενή ή να προστεθεί αργότερα αν δεν μπορεί να προσδιοριστεί κατά τη φάση σχεδιασμού.

Στοιχεία Υλοποίησης	1.10.	Πεδίο Παρέμβασης Δράσης / έργου	5. Φάκελος Έργου ή προμελέτη, χωρίς οριστικές μελέτες. 6. Απαιτείται έγκριση Πολεοδομικού Σχεδίου (ΕΠΣ ή ΤΠΣ). 7. Εντελώς ανώριμο
			Βλέπε Παράρτημα Ι ΚΚΔ 1060/2021
	2.		
	2.1.	Κωδικός ΟΠΣ	
	2.2.	Τρέχουσα Ωριμότητα (χρησιμοποιείται η ίδια κλίμακα, αναφέρεται στο τρέχων εξάμηνο, αξιοποιείται Δελτίο Παρακολούθησης Ενέργειες Ωρίμανσης Έργου αν υπάρχει) <sup>4</sup> .	Χρήση της παραπάνω κλίμακας
	2.3.	Ημερομηνία ένταξης πράξης	
	2.4.	Ημερομηνία έναρξης νομικών δεσμεύσεων	
	2.5.	Προϋπολογισμός ένταξης (ΔΔ)	
	2.6.	Πεδίο Παρέμβασης ΟΠΣ <sup>5</sup>	
	2.7.	Νομικές Δεσμεύσεις (ΔΔ)	
	2.8.	Πληρωμές (ΔΔ)	
	2.9.	Πρόβλεψη πληρωμών επόμενου εξαμήνου (ΔΔ) <sup>6</sup>	
	2.10.	Προβλεπόμενη Ημερομηνία Ολοκλήρωσης.	
	3.		

<sup>4</sup> Το πεδίο αυτό δεν συμπληρώνεται μετά την έναρξη υλοποίησης του έργου εφόσον το έργο υλοποιείται κανονικά. Υπάρχει ωστόσο περίπτωση αναθεώρησης της τιμής σε περίπτωση κάποιου απρόοπτου γεγονότος, η μη υπολογισμού κάποιας παραμέτρου κατά τον αρχικό σχεδιασμό (π.χ. απόκλιση εκτιμήσεων για απαλλοτριώσεις).

<sup>5</sup> Σε περίπτωση πολλαπλών Πεδίων Παρέμβασης θα πρέπει να εγγραφεί το έργο σε ανάλογες σειρές

<sup>6</sup> Είναι σκόπιμο τα δεδομένα των απερχόμενων εξαμήνων να διατηρούνται προκειμένου να είναι δυνατή η παρακολούθηση της πορείας υλοποίησης της Στρατηγικής.

<b>3.1.</b>	Απόκλιση του αρχικού χρονοδιαγράμματος υλοποίησης δράσης – έργου	
<b>3.2.</b>	Υπαρξη αναθεωρημένου χρονοδιαγράμματος έργου / εγκεκριμένη παράταση	
<b>3.3.</b>	Υπάρχοντα προβλήματα – κίνδυνοι υλοποίησης	
<b>3.4.</b>	Ανάγκες Τεχνικής Υποστήριξης Φορέα Υλοποίησης – Δικαιούχου	
<b>3.5.</b>	Υπαρξη ικανών πόρων (χρηματικών, ανθρώπινων, τεχνολογικών) λειτουργίας – συντήρησης του έργου / δράσης μετά το τέλος της στήριξης	

Τα παραπάνω στοιχεία συμπληρώνονται κατά την έγκριση της Στρατηγικής ή όποτε προστίθεται κάποιο έργο (πράξη) και μετά την εισαγωγή τους. Αφαίρεση και αλλαγή των αρχικών στοιχείων θα πρέπει να γίνεται μόνο μετά από αναθεώρηση της Στρατηγικής.

### 2.3. Αποτίμηση της Πορείας Υλοποίησης σε σχέση με το σχεδιασμό.

Συμπληρώνονται με βάση τα στοιχεία του Πίνακα Παρακολούθησης Έργων. Η κατάταξη γίνεται με συνεκτίμηση των μεταβλητών και των διαφορών που παρουσιάζουν οι τιμές των πεδίων:

- 1.3 (Εκτιμώμενη Ημερομηνία Έναρξης κατά το Σχεδιασμό) με 3.2 (ημερομηνία ένταξης) ή 3.3. (ημερομηνία ανάληψης ΝΔ)
- 1.4 (Εκτιμώμενη Ημερομηνία Ολοκλήρωσης κατά το Σχεδιασμό) – 3.9 Προβλεπόμενη ημερομηνία Ολοκλήρωσης
- 1.8 με 2.1. (Αρχική και Τρέχουσα Ωριμότητα)
- 3.4 ως 3.8 (Εξέλιξη Οικονομικού Αντικειμένου Πράξης).

	<b>Εξάμηνο Χ</b>		<b>Σύνολο</b>	
	Αρ. Έργων	Π/Υ	Αρ. Έργων	Π/Υ
Προς ένταξη ή χωρίς ενεργοποίηση				
Σύμφωνα με το σχεδιασμό έργα που υλοποιούνται χωρίς ουσιαστικές καθυστερήσεις.				
Με σχετικές καθυστερήσεις, χωρίς κίνδυνο μη υλοποίησής τους εκτός χρονικού πλαισίου.				
Με καθυστερήσεις έργα που έχουν πρακτικά σταματήσει σε κάποιο στάδιο μετά την ένταξή τους				

Σε κίνδυνο μη Ολοκλήρωσης  
έργα που κινδυνεύουν να μην υλοποιηθούν εντός  
χρονικού πλαισίου.

### 3. Βραχυπρόθεσμο Σχέδιο Δράσης ενεργειών

Για κάθε έργο που παρουσιάζει (σημαντικές) καθυστερήσεις – ή σε κίνδυνο μη ολοκλήρωσης είναι σκόπιμο να υπάρχει ένα σύντομο Δελτίο Δράσης – βραχυπρόθεσμων ενεργειών.

#### 3.1. Δελτίο Δράσης Έργου

Επαναλαμβάνεται για κάθε έργο που αφορά κατά την κρίση της Ομάδας Τοπικής Υποστήριξης.

<b>Ημερομηνία Αναφοράς</b>	(εξάμηνο παρακολούθησης)		
<b>A/A</b>			
<b>Τίτλος Έργου:</b>			
<b>Κωδικός MIS:</b>	(εφόσον υπάρχει)		
<b>Περιγραφή αντικειμένου έργου και της εξέλιξης του.</b>			
(max: 1 000 χαρακτήρες)			
Η περιγραφή του έργου προέρχεται από την Απόφαση ένταξης ή το ΤΔΕ και τα στοιχεία εξέλιξής του από τις εκθέσεις των ΤΔΕ ή άλλες πληροφορίες που έχει συμπληρώσει ο Δικαιούχος.			
Κατηγορία Προβλήματος (σημειώνεται ότι είναι σχετικό)		Αδυναμία /Καθυστέρηση Ωρίμανσης Έργου από φορέα	
		Αδυναμία προκήρυξης / ορισμού αναδόχου	
		Ανάγκη αναπροσαρμογής έργου – επικαιροποίησης τεχνικών μελετών.	
		Αδυναμία αδειοδότησης, ολοκλήρωσης πρώιμων διαδικασιών.	
		Αδυναμία επίβλεψης του έργου.	
		Απρόβλεπτα	
		Άλλο	
<b>Περιγραφή προβλημάτων και ιστορικού τους:</b>			
(max: 1 500 χαρακτήρες)			
Αναλυτική περιγραφή των προβλημάτων με παράθεση ενεργειών που έχουν γίνει, χρόνου τέλεισής τους, αποφάσεων ή πράξεων που έχουν υλοποιηθεί, κενών που προκύπτουν, τρέχουσας κατάστασης.			

**Συστάσεις – ανάγκες και προγραμματισμός επόμενου βήματος:**
*(max: 1 500 χαρακτήρες)*

Υπό μορφή bullets με χρονικό προσδιορισμό και αρμόδιο φορέα διεκπεραίωσης .

**3.2. Παρακολούθηση Τεχνικής Βοήθειας ΟΧΕ/ΒΑΑ.**
**α) Προτεινόμενα έργα και ενέργειες Τεχνικής Βοήθειας**

Παρουσιάζονται υπό μορφή πίνακα οι προτεινόμενες ενέργειες Τεχνικής Βοήθειας. Συμπληρώνονται τα στοιχεία ή οι εκτιμήσεις που είναι διαθέσιμα. Οι προτάσεις πρέπει να έχουν συνάφεια με τα ζητήματα που παρουσιάστηκαν στα Δελτία Δράσης.

Τίτλος έργου / ενέργειας Τεχνικής Βοήθειας	Σχετιζόμενο έργο / έργα	Δικαιούχος / Ωφελούμενος	Τύπος	Κόστος	Πηγή Χρημ/σης	Διάρκεια (από – έως)

Το παραπάνω πρότυπο χρησιμοποιείται και για την καταγραφή των υλοποιημένων – υπό υλοποίηση έργων και ενεργειών τεχνικής βοήθειας που έχουν υλοποιηθεί ή υλοποιούνται.

Τίτλος έργου / ενέργειας Τεχνικής Βοήθειας	Σχετιζόμενο έργο / έργα	Δικαιούχος / Ωφελούμενος	Τύπος	Κόστος	Πηγή Χρημ/σης	Διάρκεια (από – έως)

**3.3. Προτάσεις Υποστήριξης Διοικητικής Ικανότητας Δικαιούχων.**

Περιγράφονται οι προτάσεις της Περιφέρειας σε σχέση με εντοπιζόμενα κενά και ανάγκες των δικαιούχων.

*(max: 1 500 χαρακτήρες)*
**4. Δείκτες**
**4.1. Δείκτες Παρακολούθησης της αποτελεσματικότητας, της αποδοτικότητας και των επιπτώσεων της Στρατηγικής.**



Παρουσιάζεται το σύνολο των δεικτών της Στρατηγικής. Για τους Προγραμματικούς Δείκτες, δηλαδή τους δείκτες που υπάρχουν και στο Περιφερειακό Πρόγραμμα, πηγή είναι το ΟΠΣ του ΕΣΠΑ.

	ΔΕΙΚΤΗΣ 1	ΔΕΙΚΤΗΣ 2	ΔΕΙΚΤΗΣ 3	ΔΕΙΚΤΗΣ Χ
<b>Τιμή Στόχος 2029</b>				
<b>Τιμή βάσης</b> (μόνο αποτελέσματα)				
<b>Τρέχουσα τιμή</b>				

#### 4.1. Δείκτες Παρακολούθησης της υλοποίησης.

Δείκτης	2023	2024	2025	2026	2027	2028	2029
Αριθμός εκδηλώσεων διαβούλευσης							
Αριθμός Φορέων που συμμετείχαν στις διαδικασίες διαβούλευσης							
Αριθμός Δράσεων Στρατηγικής							
Αριθμός Σχεδιαζόμενων Έργων Στρατηγικής							
Προϋπολογισμός Δράσεων που αφορούν Πεδία Παρέμβασης για το Κλίμα							
Αριθμός προσκλήσεων Στρατηγικής							
Αριθμός ενταγμένων πράξεων προς αριθμό έργων που έχουν εξειδικευτεί							
Προϋπολογισμός ενταγμένων πράξεων προς προϋπολογισμό Στρατηγικής συνολικά και ανά Πεδίο Παρέμβασης							
Ένταξη Έργου – Ανάληψη Νομικών Δεσμεύσεων							
Δαπάνες προς προϋπολογισμό ενταγμένων πράξεων συνολικά, ανά έργο ή ανά Πεδίο Παρέμβασης							
Έργα Τεχνικής Βοήθειας							
Αριθμός φορέων που συμμετείχαν σε δράσεις υποστήριξης της Διοικητικής Ικανότητας							

#### 5. Διαβούλευση και Δημοσιότητα.

## α) Διαβούλευση

Το τμήμα αυτό συμπληρώνεται κατά την πρώτη έκθεση και ανανεώνεται μόνο αν υπάρχει κάποια νέα έγκριση ή επικαιροποίηση.

(max: 3000 χαρακτήρες)

## β) Δημοσιότητα

Το τμήμα αυτό καταγράφει τις ενέργειες δημοσιότητας και προβολής της Στρατηγικής. Καταγράφονται εκδηλώσεις, έρευνες γνώμης – άποψης, συναντήσεις κ.ο.κ. Αναφέρονται οι ημερομηνίες, ο αριθμός των συμμετεχόντων και τα αποτελέσματα. Έμφαση δίνεται στην παρουσίαση προτάσεων που ενσωματώθηκαν στο σχεδιασμό.

(max: 5000 χαρακτήρες ανά στρατηγική)

## Παράρτημα 5: Τεκμηρίωση διαβούλευσης

### Δελτίο Τύπου Έναρξης Δημόσιας Διαβούλευσης ΣΒΑΑ Δήμου Εορδαίας

22/12/23, 12:23 μ.μ.

Δημόσια Διαβούλευση σε πολίτες και φορείς για την Επικαιροποίηση της Στρατηγικής Βιώσιμης Αστικής Ανάπτυξης (ΣΒΑΑ) Δήμου Εορδαίας – ΔΗΜΟΣ ΕΟΡΔΑΙΑΣ



Επίσημη Ιστοσελίδα Δήμου Εορδαίας



# ΔΗΜΟΣΙΑ ΔΙΑΒΟΥΛΕΥΣΗ

🕒 1 Νοεμβρίου, 2023

Διαβουλεύσεις

By

Δήμος

🗨 Comment off



## Δημόσια Διαβούλευση σε πολίτες και φορείς για την Επικαιροποίηση της Στρατηγικής Βιώσιμης Αστικής Ανάπτυξης (ΣΒΑΑ) Δήμου Εορδαίας

[Σχέδιο της Στρατηγικής Βιώσιμης Αστικής Ανάπτυξης](#)  
[Εγκύκλιος](#)

ΕΛΛΗΝΙΚΗ ΔΗΜΟΚΡΑΤΙΑ  
ΝΟΜΟΣ ΚΟΖΑΝΗΣ  
ΔΗΜΟΣ ΕΟΡΔΑΙΑΣ  
Πτολεμαίδα 26-10-2023  
Αρ. Πρωτ.:25824

#### ΑΝΟΙΧΤΗ ΠΡΟΣΚΛΗΣΗ

συμμετοχής στη Δημόσια Διαβούλευση σε πολίτες και φορείς

για την Επικαιροποίηση της Στρατηγικής Βιώσιμης Αστικής Ανάπτυξης (ΣΒΑΑ) Δήμου Εορδαίας σύμφωνα με τις απαιτήσεις της προγραμματικής περιόδου 2021-2027

#### Εισαγωγή

Η Στρατηγική Βιώσιμης Αστικής Ανάπτυξης Δήμου Εορδαίας επικαιροποιείται για τις ανάγκες της προγραμματικής περιόδου 2021-2027 προκειμένου να εξασφαλιστεί χρηματοδότηση για τις παρεμβάσεις της από το Πρόγραμμα Δυτική Μακεδονία 2021-2027, καθώς και άλλες συμπληρωματικές πηγές χρηματοδότησης. Οι διάφορες διαστάσεις της αστικής ζωής – περιβαλλοντική, οικονομική, κοινωνική και πολιτιστική – είναι αλληλένδετες και η επιτυχία στην αστική ανάπτυξη μπορεί να επέλθει μόνο μέσω μιας ολοκληρωμένης προσέγγισης. Τα μέτρα που αφορούν την αστική ανάπτυξη του δομημένου περιβάλλοντος πρέπει να συνδυάζονται με εκείνα που προωθούν την εκπαίδευση, την οικονομική ανάπτυξη, την κοινωνική ένταξη και την προστασία του φυσικού περιβάλλοντος. Απαιτούνται επίσης ισχυρές εταιρικές σχέσεις μεταξύ των τοπικών πολιτών, της κοινωνίας των πολιτών, της βιομηχανίας και των διαφόρων επιπέδων διακυβέρνησης.

Συνεπώς, ο σχεδιασμός της νέας Στρατηγικής Βιώσιμης Αστικής Ανάπτυξης για την Πτολεμαίδα λαμβάνει υπόψη:

- Την ανάγκη για μια ολοκληρωμένη οικονομικά, κοινωνικά και περιβαλλοντικά αντιμετώπιση των κύριων προκλήσεων του αστικού τοπίου της Πτολεμαίδας.
- Την συμβολή στην αντιμετώπιση των επιπτώσεων της απολιγνιτοποίησης, με τον συντονισμό αναγκών και στόχων με χρηματοδότηση και από πηγές πέραν του ΠΕΠ (όπως Πρόγραμμα Δίκαιης Αναπτυξιακής Μετάβασης, Περιβάλλον και Κλιματική Αλλαγή κλπ).
- Την συνέπεια με το Σχέδιο Βιώσιμης Αστικής Κινητικότητας, αλλά και την συνεκτικότητα με άλλες στρατηγικές του Δήμου (Σχέδιο Δράσης Αειφόρου Ενέργειας, Σχέδιο Δράσης Κυκλικής Οικονομίας) και της Περιφέρειας.
- Την συμμετοχικότητα, με εμπλοκή όλων των ενδιαφερομένων και την δημιουργία εταιρικών σχέσεων.

Σε αυτό το πλαίσιο βασική επιδίωξη του Δήμου Εορδαίας για την πόλη της Πτολεμαίδας είναι να αναβαθμίσει την παρεχόμενη ποιότητα ζωής προς τους κατοίκους της και την ποιότητα των κοινόχρηστων και κοινωφελών χρήσεων ώστε να επιτελέσει και να ενισχύσει τον ρόλο της ως αναπτυξιακό κέντρο της ευρύτερης...

<https://www.eordaia.gov.gr/δημόσια-διαβουλευση-σε-πολιτες-και-φο/>

1/5

22/12/23, 12:23 μ.μ.

Δημόσια Διαβούλευση σε πολίτες και φορείς για την Επικαιροποίηση της Στρατηγικής Βιώσιμης Αστικής Ανάπτυξης (ΣΒΑΑ) Δήμου Εορδαίας – ΔΗΜΟΣ ΕΟΡΔΑΙΑΣ

περιοχής κατά την διάρκεια αλλά και μετά την μετάβαση στη νέα ενεργειακή, πράσινη εποχή.

Το αρχικό όραμα που τίθεται για την Πτολεμαίδα προς το 2030 διαμορφώνεται ως εξής:



Η υλοποίηση των παραπάνω είναι εφικτή μέσα από ένα δομημένο και συμπαγές Επιχειρησιακό Σχέδιο το οποίο αποτελείται από τους εξής Στόχους:

**Στόχος 1:** Αναβάθμιση και βελτίωση της προσβασιμότητας του δημόσιου χώρου

**Στόχος 2:** Αξιοποίηση των επενδύσεων της δικιάς αναπτυξιακής μετάβασης για όλους

**Στόχος 3:** Ενίσχυση της διασύνδεσης της ιστορικής μνήμης της πόλης με τον τουρισμό

**Στόχος 4:** Ενημέρωση, ευαισθητοποίηση και προσέλκυση κατοίκων/επενδύσεων

**Στόχος 5:** Υποστήριξη και βελτίωση ικανοτήτων υλοποίησης της ΣΒΑΑ

#### Περιοχή Παρέμβασης

Η περιοχή παρέμβασης της νέας Στρατηγικής ΒΑΑ για την Πτολεμαίδα επεκτείνεται για να καλύψει όλη την πόλη και να σηματοδοτήσει τον ρόλο της στην υποστήριξη της μετάβασης για όλους. Επιπλέον προτείνεται να περιλαμβάνει απολήξεις προς το ΒΙΟΠΑ, ΑΕΒΑΛ που θα συνδέουν τις επενδύσεις οικονομικού μετασχηματισμού της περιοχής με το αστικό κέντρο της Πτολεμαίδας.



Για την κατάρτιση ενός ρεαλιστικού και αποδεκτού Επιχειρησιακού Σχεδίου Βιώσιμης Αστικής Ανάπτυξης για την Πτολεμαίδα καλούμε και παροτρύνουμε όλους τους δυνητικούς δικαιούχους δράσεων για υλοποίηση στην περιοχή παρέμβασης (ΝΠΔΔ, ΝΠΙΔ, κ.α.) καθώς και όλους τους άμεσα ωφελούμενους από την υλοποίηση της ΣΒΑΑ στην Πτολεμαίδα (κατοίκους, νέους και νέες, ανέργους, επιχειρήσεις, συλλογικότητες κ.α.) να συμμετάσχουν στη δημόσια διαβούλευση υποβάλλοντας τις ιδέες και προτάσεις στην ακόλουθη φόρμα:

<https://forms.gle/WXZeJr82gScnaf5H8>

Έναρξη δημόσιας διαβούλευσης: 30-10-2023

Λήξη δημόσιας διαβούλευσης: 10-11-2023

Στην ηλεκτρονική σελίδα του Δήμου Εορδαίας : <https://www.eordaiia.gov.gr/> θα αναρτηθεί πληροφοριακό υλικό και το Σχέδιο της ΒΑΑ ώστε φορείς και πολίτες να ενημερωθούν και να καταθέσουν τις προτάσεις τους

#### Πληροφορίες

Αυτοτελές Τμήμα Προγραμματισμού, Οργάνωσης & Πληροφορικής Δ. Εορδαίας

• Αικατερίνη Ιτσκού, τηλ.: 2463 3 50105/ e-mail : [pro@ptolemaida.gr](mailto:pro@ptolemaida.gr) /Δ/νση: 25ης Μαρτίου 15, Δημοτικό Κατάστημα

Η επεξεργασία όλων των πληροφοριών προσωπικού χαρακτήρα γίνεται σύμφωνα με τις απαιτήσεις του Γενικού Κανονισμού Προστασίας Δεδομένων (GDPR General Data Protection Regulation 2016/679) και του Ν.4624/2019.

Η συμμετοχή όλων κρίνεται απολύτως χρήσιμη και αναγκαία.

Ευχαριστούμε εκ των προτέρων για τη συνεργασία

Ο ΔΗΜΑΡΧΟΣ ΕΟΡΔΑΙΑΣ  
ΠΑΝΑΓΙΩΤΗΣ Ν. ΠΛΑΚΕΝΤΑΣ



Με τη συγχρηματοδότηση  
της Ευρωπαϊκής Ένωσης





**Έντυπο καταγραφής προτάσεων έργων και δράσεων στο πλαίσιο της  
Επικαιροποίησης της Στρατηγικής Βιώσιμης Αστικής Ανάπτυξης Δήμου Εορδαίας**

Όνοματεπώνυμο	
Ιδιότητα	
Φορέας / Συλλογικότητα / Επιχείρηση / Πολίτης	
Ταχ. δι/ση έδρας / κατοικίας	
E-mail	
Τηλέφωνο	

Επαναλάβετε τον ακόλουθο πίνακα για κάθε προτεινόμενο έργο/δράση:

A/A	
Τίτλος έργου/δράσης	
Χωροθέτηση εντός της πόλης της Πτολεμαΐδας	ΝΑΙ - ΟΧΙ
Ακριβής τοποθεσία	
Συνοπτική περιγραφή	
Ενδεικτικός προϋπολογισμός	
Φορέας υλοποίησης	

<b>Απαιτούμενες ενέργειες για ωρίμανση του έργου/δράσης</b>	
---	--

<b>Άλλα σχόλια - απόψεις</b>	
------------------------------	--

Θέλετε να σας συμπεριλάβουμε στη λίστα επαφών για την επικαιροποίηση της Στρατηγικής Βιώσιμης Αστικής Ανάπτυξης Δήμου Εορδαίας;

ΝΑΙ	ΟΧΙ
-----	-----

Με τη συναίνεσή σας συμφωνείτε στη χρήση των προσωπικών σας στοιχείων αποκλειστικά για τις ανάγκες του έργου, όπως: 1. τη λήψη ενημερωτικού υλικού της ΣΒΑΑ, 2. την επικοινωνία μαζί σας για πιθανές συνεργασίες στα πλαίσια της επικαιροποίησης της ΣΒΑΑ, 3. τη λήψη προσκλήσεων για εκδηλώσεις που θα πραγματοποιηθούν στα πλαίσια της επικαιροποίησης της ΣΒΑΑ. Τα προσωπικά σας στοιχεία θα αποθηκευτούν μόνο κατά τη διάρκεια του έργου και σε καμία περίπτωση δεν θα δοθούν σε τρίτους. Αν θέλετε τα προσωπικά σας στοιχεία σας να αφαιρεθούν από τη λίστα επαφών έργου, παρακαλείσθε όπως αποστείλετε email στο [info@pr4.gr](mailto:info@pr4.gr)



Με τη συγχρηματοδότηση  
της Ευρωπαϊκής Ένωσης



## Πρόσκληση συνάντησης φορέων

ΕΛΛΗΝΙΚΗ ΔΗΜΟΚΡΑΤΙΑ  
ΝΟΜΟΣ ΚΟΖΑΝΗΣ



ΔΗΜΟΣ ΕΟΡΔΑΙΑΣ  
ΓΡΑΦΕΙΟ ΔΗΜΑΡΧΟΥ

Πτολεμαΐδα 25-10-2023  
Αρ. Πρωτ.:25727/οίκοθεν

Ταχ.Δ/ση : Δημοτικό Κατάστημα  
Ταχ.Κώδ : 25<sup>η</sup> Μαρτίου 15  
Τηλέφωνο : 50200  
Ηλεκτ.Διεύθυνση : [grdhmarxou@ptolemaida.gr](mailto:grdhmarxou@ptolemaida.gr)  
Δικτυακός Τόπος : [www.eordaia.gov.gr](http://www.eordaia.gov.gr)

Προς: Λίστα αποδεκτών

Θέμα: «Πρόσκληση σε συνάντηση εργασίας στο πλαίσιο της επικαιροποίησης της Στρατηγικής Βιώσιμης  
Αστικής Ανάπτυξης (ΣΒΑΑ) Δήμου Εορδαίας προγραμματικής περιόδου 2021-2027»

Αξιότιμες Κυρίες / Αξιότιμοι Κύριοι,

Ο Δήμος Εορδαίας έχει ξεκινήσει την διαδικασία επικαιροποίησης της Στρατηγικής Βιώσιμης Αστικής Ανάπτυξης (Σ.Β.Α.Α.) ενόψει της νέας προγραμματικής περιόδου 2021-2027, προκειμένου να εξασφαλιστεί χρηματοδότηση για τις παρεμβάσεις της από το νέο Πρόγραμμα Δυτική Μακεδονία, καθώς και από άλλες συμπληρωματικές πηγές χρηματοδότησης.

Η περιοχή παρέμβασης της νέας Στρατηγικής ΒΑΑ για την Πτολεμαΐδα επεκτείνεται για να καλύψει όλη την πόλη και να σηματοδοτήσει τον ρόλο της στην υποστήριξη της μετάβασης για όλους. Επιπλέον προτείνεται να περιλαμβάνει απολήξεις προς το ΒΙΟΠΑ, ΑΕΒΑΛ που θα συνδέουν τις επενδύσεις οικονομικού μετασχηματισμού της περιοχής με το αστικό κέντρο της Πτολεμαΐδας.



Με τη συγχρηματοδότηση  
της Ευρωπαϊκής Ένωσης





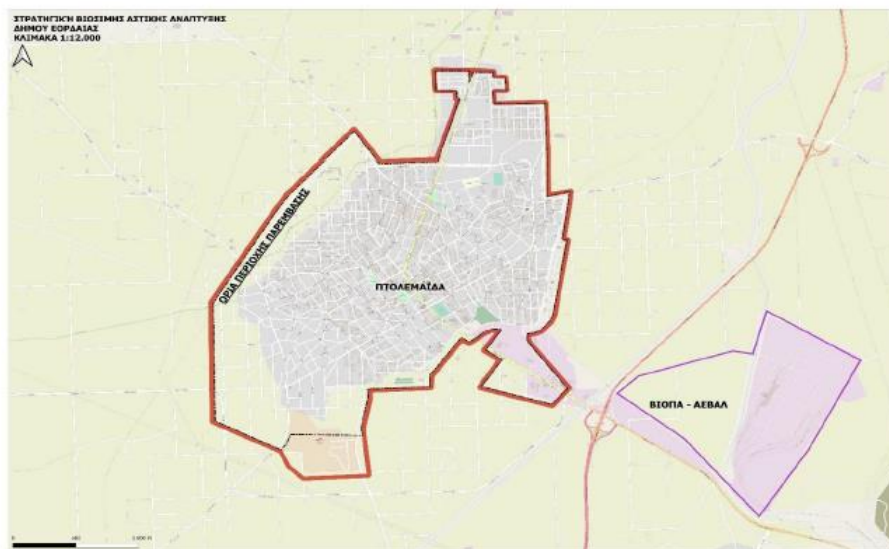

Σε αυτό το πλαίσιο σας καλούμε σε συνάντηση εργασίας την **7 Νοεμβρίου 2023** και ώρα **11:00 π.μ.** στην Αίθουσα Δημοτικού Συμβουλίου στο Δημαρχείο Εορδαίας

Το περιεχόμενο της συνάντησης θα αφορά τα εξής:

1. Γενική σύντομη ενημέρωση για τις κατευθύνσεις επικαιροποίησης των Στρατηγικών Βιώσιμης Αστικής Ανάπτυξης της προγραμματικής περιόδου **2021-2027**.
2. Σύντομη παρουσίαση του πλαισίου, των επιδιώξεων και των στόχων της νέας επικαιροποιημένης Στρατηγικής Βιώσιμης Αστικής Ανάπτυξης για την Πτολεμαίδα.
3. Παρουσίαση από τον εκάστοτε φορέα των προτάσεων του.
4. Συζήτηση επί των απαντήσεων και προτάσεων
5. Κατευθύνσεις για επόμενα βήματα

Το πρόγραμμα της συνάντησης θα είναι το εξής:

1. Χαιρετισμός Δημάρχου Εορδαίας, κ. Παναγιώτη Ν. Πλακεντά
2. Πρόλογος Αντιδημάρχου Έργων, κ. Νικολάου Φουρκιώτη
3. Παρουσίαση του Σχεδίου Στρατηγικής από τον ανάδοχο και εξωτερικό συνεργάτη για την επικαιροποίηση της Στρατηγικής Βιώσιμης Αστικής Ανάπτυξης (ΣΒΑΑ) Δήμου Εορδαίας της νέας προγραμματικής 2021-2027
4. Κατάθεση προτάσεων-συζήτηση

Για την καλύτερη διεξαγωγή της διαδικασίας αυτής, ώστε να προκύψει ένα ρεαλιστικό Επιχειρησιακό Σχέδιο Βιώσιμης Αστικής Ανάπτυξης, αντίστοιχο με τις ανάγκες της πόλης της Πτολεμαίδας και κατά το δυνατό ώριμο, παρακαλούμε να υποβάλλετε τις ιδέες και προτάσεις σας για την πόλη και την άμεση περιφερειακή περιοχή της Πτολεμαίδας (περιοχή παρέμβασης), πριν την συνάντηση και **έως τις 3-11-2023**, προκειμένου να είναι εφικτή η επεξεργασία αυτών.



Με τη συγχρηματοδότηση  
της Ευρωπαϊκής Ένωσης





**Συμπλήρωση -αποστολή**

είτε στον ακόλουθο σύνδεσμο: <https://forms.gle/CmFT5qQWzRrtgLn8>,

είτε στο e-mail : [pro@ptolemaida.gr](mailto:pro@ptolemaida.gr) συμπληρώνοντας το κάτωθι συνημμένο έντυπο,

**Πληροφορίες**

Αυτοτελές Τμήμα Προγραμματισμού, Οργάνωσης & Πληροφορικής Δ. Εορδαίας

- **Αικατερίνη Ιτσκού**, τηλ.: 2463 3 50105/ e-mail : [pro@ptolemaida.gr](mailto:pro@ptolemaida.gr) /Δ/νση: 25<sup>η</sup> Μαρτίου 15, Δημοτικό Κατάστημα

ΠΙΝΑΚΑΣ ΑΠΟΔΕΚΤΩΝ ΤΕΧΝΙΚΗΣ ΣΥΝΑΝΤΗΣΗΣ ΧΩΡΙΚΟΥ ΦΟΡΕΑ ΚΑΙ ΕΜΠΕΙΡΟΓΝΩΜΟΝΩΝ			
	ΦΟΡΕΑΣ	ΕΚΠΡΟΣΩΠΟΣ	ΗΛΕΚΤΡΟΝΙΚΗ ΔΙΕΥΘΥΝΣΗ
1.	Εκπρόσωπος Πανεπιστήμιου Δυτικής Μακεδονίας	Φωτίος Χατζηθεοδωρίδης	<a href="mailto:info@uowm.gr">info@uowm.gr</a> , <a href="mailto:rector@uowm.gr">rector@uowm.gr</a>
2.	Εκπρόσωπος του Τ.Ε.Ε. Δ.Μ.	Κλεοπάτρα Καλαμάρα	<a href="mailto:tee_koz@tee.gr">tee_koz@tee.gr</a>
3.	Εκπρόσωπος του Ο.Ε. Δ.Μ.	Αλέξανδρος Βασιλάκης	<a href="mailto:oeedpt@oe-e.gr">oeedpt@oe-e.gr</a>
4.	Πρόεδρος Συλλόγου ΑμεΑ	Μιχάλης Μήγγος	<a href="mailto:ameakoz@yahoo.gr">ameakoz@yahoo.gr</a>
5.	Ειδικός Σύμβουλος Δημάρχου (για θέματα ΑμεΑ)	Βασίλειος Κούτσιανος	<a href="mailto:v.koutsianos@gmail.com">v.koutsianos@gmail.com</a>
6.	Πρόεδρος Εμπορικού Συλλόγου Πτολ/δας	Θεόδωρος Βυθούλας	<a href="mailto:esptolemaida@gmail.com">esptolemaida@gmail.com</a>
7.	Εξωτερικός εμπειρογνώμονας	Μίμης Πέτρος	<a href="mailto:pmimtsis@gmail.com">pmimtsis@gmail.com</a>
8.	Εξωτερικός εμπειρογνώμονας	Καλλιρόη Τζιμικά	<a href="mailto:info@tzimika.gr">info@tzimika.gr</a>
9.	Εξωτερικός εμπειρογνώμονας	Ευη Ζουντουριάδου	<a href="mailto:zountouriadou@ptolemaida.gr">zountouriadou@ptolemaida.gr</a>
10.	Εξωτερικός εμπειρογνώμονας	Παντελής Σαββαΐδης	<a href="mailto:Pantelis.savvaids@gmail.com">Pantelis.savvaids@gmail.com</a>
11.	Πρόεδρος ΔΕΥΑΕ	Δημήτριος Τσεχελίδης	<a href="mailto:tschelidis@yahoo.gr">tschelidis@yahoo.gr</a>
12.	Πρόεδρος ΔΕΤΗΠ	Δημήτριος Καρακασίδης	<a href="mailto:takiskarakasidis@gmail.com">takiskarakasidis@gmail.com</a>
13.	Γενικός Διευθυντής ΔΕΤΗΠ	Πετρίδης Νικόλαος	<a href="mailto:petridisn@detip.gr">petridisn@detip.gr</a>
14.	ΕΚΕΤΑ /ΔΕΠ	Παναγιώτης Καπουσιδής	<a href="mailto:isfta@lignite.gr">isfta@lignite.gr</a> , <a href="mailto:kaps1303@gmail.com">kaps1303@gmail.com</a>



Με τη συγχρηματοδότηση  
της Ευρωπαϊκής Ένωσης



15.	Αντιδήμαρχος Έργων Δ. Εορδαίας-συντονιστής ομάδας χωρικού φορέα	Νικόλαος Φουρκιώτης	<a href="mailto:fournikos@gmail.com">fournikos@gmail.com</a>
16.	Γενικός Γραμματέας του Δ.Εορδαίας	Σάββας Παπάζογλου	<a href="mailto:spapazoglou@ptolemaida.gr">spapazoglou@ptolemaida.gr</a>
17.	Υπηρεσιακά Στελέχη Δ. Εορδαίας	Ιωάννης Τζιόλας Ηλιάννα Παπαδοπούλου Μαρία Σταύρου Αικατερίνη Ιτσκού	<a href="mailto:tziolas@ptolemaida.gr">tziolas@ptolemaida.gr</a> <a href="mailto:iliana@ptolemaida.gr">iliana@ptolemaida.gr</a> <a href="mailto:stama@ptolemaida.gr">stama@ptolemaida.gr</a> <a href="mailto:ikatrini@ptolemaida.gr">ikatrini@ptolemaida.gr</a>







Με τη συγχρηματοδότηση  
της Ευρωπαϊκής Ένωσης



**Λίστα συμμετεχόντων συνάντησης φορέων**
**Συνάντηση εργασίας στο πλαίσιο επικαιροποίησης της  
Στρατηγικής Βιώσιμης Αστικής Ανάπτυξης (ΣΒΑΑ) Δήμου Εορδαίας 2021-2027**

Τρίτη, 07 Νοεμβρίου 2023, ώρα 11.00 πμ

Αίθουσα Δημοτικού Συμβουλίου, Δημαρχείο Εορδαίας

α/α	Ονοματεπώνυμο	Οργανισμός	Στοιχεία επικοινωνίας	Υπογραφή
1.	Φωτios Χατζηθεοδορίδης	Πανεπιστήμιο Δυτικής Μακεδονίας		
2.	Κλεοπάτρα Καλαμάρα	ΤΕΕ Δ.Μ.		
3.	Αλέξανδρος Βασιλάκης _	Ο.Ε. Δ.Μ.		
4.	Μιχάλης Μήγγος	Σύλλογος ΑμεΑ _	6944258293	
5.	Βασίλειος Κούτσιανος	Ειδικός Σύμβουλος Δημάρχου (για θέματα ΑμεΑ)	6972351980	
6.	Θεόδωρος Βυθούλας	Εμπορικός Σύλλογος Πτολεμαΐδας	6930221177	
7.	Μίμπος Πετρος	Εξωτερικός εμπειρογνώμονας	6945271153	
8.	Καλλιρόη Τζιμικά	Εξωτερικός εμπειρογνώμονας		
9.	Ευη Ζουντουριάδου	Εξωτερικός εμπειρογνώμονας		
10.	Παντελής Σαββαΐδης _	Εξωτερικός εμπειρογνώμονας		
11.	Δημήτριος Τσεκλιδής	ΔΕΥΑΕ _		
12.	Δημήτριος Καρακασίδης	ΔΕΤΗΠ		
13.	Πετρίδης Νικόλαος	ΔΕΤΗΠ		
14.	Παναγιώτης Καπουσίδης	ΕΚΕΤΑ / ΙΔΕΠ	6972007721	
15.	Νικόλαος Φουρκιώτης	Αντιδήμαρχος		

 Με τη συγχρηματοδότηση  
της Ευρωπαϊκής Ένωσης

Τρίτη, 07 Νοεμβρίου 2023, ώρα 11.00 πμ

**Αίθουσα Δημοτικού Συμβουλίου, Δημαρχείο Εορδαίας**

α/α	Ονοματεπώνυμο	Οργανισμός	Στοιχεία επικοινωνίας	Υπογραφή
16.	Σάββας Παπαδόπουλος	Γενικός Γραμματέας Δ. Εορδαίας		
17.	ΜΑΞΙΜΙΛΙΑΝΟΣ ΠΑΝΩΣ		paulosmasman@gmail.com	
18.	ΓΕΩΡΓΙΟΣ ΔΗΜΗΤΡΙΟΣ	ΔΗΜΟΣ ΕΟΡΔΑΙΑΣ	ΓΕΩΡΓΙΟΣΔΗΜΗΤΡΙΟΣ@GMAIL.COM	
19.	ΓΕΩΡΓΙΟΣ ΓΕΩΡΓΙΟΣ	ΔΗΜΟΣ ΕΟΡΔΑΙΑΣ	6937197916	
20.	ΣΤΑΥΡΟΣ ΚΑΡΑΓΙΑΝΝΙΔΗΣ	ΔΗΜΟΣ ΕΟΡΔΑΙΑΣ	6942492152	
21.	ΦΩΤΗΣ ΓΑΓΚΑΛΑΚΗΣ	ΔΗΜΟΣ ΕΟΡΔΑΙΑΣ	6970886460	
22.	ΜΑΡΙΑ ΣΑΛΑΝΟΥ	ΔΗΜΟΣ ΕΟΡΔΑΙΑΣ	6945692701	
23.	ΗΛΙΩΝΑ ΠΑΠΑΔΟΠΟΥΛΟΥ	ΔΗΜΟΣ ΕΟΡΔΑΙΑΣ	6970444279	
24.	ΚΑΡΕΚΛΑΡΑ ΚΛΕΑΝΘΑ	Τ.Ε.Ε.	6945554844	
25.	ΚΩΝΣΤΑΝΤΙΝΟΣ ΓΑΓΚΑΛΑΚΗΣ	ΕΠΙΧΕΙΡΗΣΗ ΕΠΙΧΕΙΡΗΣΗ	697434858	
26.	ΖΩΡΑΝΑΚΙΔΗΣ ΚΩΝ	ΕΠΙΧΕΙΡΗΣΗ ΕΠΙΧΕΙΡΗΣΗ	695208412	
27.	ΒΑΣΙΛΕΪΟΣ ΑΛΕΞΑΝΔΡΟΣ	ΕΠΙΧΕΙΡΗΣΗ ΕΠΙΧΕΙΡΗΣΗ	6975835781	
28.	ΓΙΩΡΓΙΟΣ ΠΑΝΩΣ	ΕΠΙΧΕΙΡΗΣΗ ΕΠΙΧΕΙΡΗΣΗ	6979244459	
29.	ΑΡΧΑΓΓΕΛΟΣ ΝΙΚΟΛΑΪΔΗΣ	ΔΗΜΟΣ ΕΟΡΔΑΙΑΣ	6979304945	
30.	ΓΕΩΡΓΙΟΣ ΚΑΡΑΓΙΑΝΝΙΔΗΣ	ΔΗΜΟΣ ΕΟΡΔΑΙΑΣ	6955001000	
31.	ΚΩΝΣΤΑΝΤΙΝΟΣ ΚΑΡΑΓΙΑΝΝΙΔΗΣ	ΕΠΙΧΕΙΡΗΣΗ ΕΠΙΧΕΙΡΗΣΗ	6948504476	
32.	ΓΕΩΡΓΙΟΣ ΝΙΚΟΛΑΪΔΗΣ	Δ.Ε.Τ.Η.Α	petridisnikolaos@gmail.com	
33.	ΝΙΚΟΛΑΟΣ ΚΑΡΑΓΙΑΝΝΙΔΗΣ	ΔΗΜΟΣ ΕΟΡΔΑΙΑΣ	petridisnikolaos@gmail.com	



## Φωτογραφίες συνάντησης φορέων



## Δημοσιότητα διαβούλευσης

22/12/23, 1:02 μ.μ.

Δημόσια διαβούλευση του Δήμου Εορδαίας στο πλαίσιο επικαιροποίησης του Σχεδίου Βιώσιμης Αστικής Ανάπτυξης (BAA), ...



### Δημόσια διαβούλευση του Δήμου Εορδαίας στο πλαίσιο επικαιροποίησης του Σχεδίου Βιώσιμης Αστικής Ανάπτυξης (BAA), για την προγραμματική περίοδο 2021-2027

🕒 01 Νοεμβρίου 2023 - 9:34 ΠΜ 💬 3 Comments



Ο Δήμος Εορδαίας, στο πλαίσιο επικαιροποίησης του Σχεδίου Βιώσιμης Αστικής Ανάπτυξης (BAA) για την προγραμματική περίοδο 2021-2027, έχει ξεκινήσει τη διαδικασία δημόσιας διαβούλευσης.

Στην ηλεκτρονική σελίδα του Δήμου (<https://www.eordaia.gov.gr>) έχει αναρτηθεί πληροφοριακό υλικό, το Σχέδιο της BAA καθώς και αντίστοιχη φόρμα (<https://forms.gle/WXZeJr82gScqaf5H8>) ώστε φορείς, πολίτες και συλλογικότητες να μπορούν να καταθέσουν τις δικές τους προτάσεις- παρατηρήσεις.

Έναρξη δημόσιας διαβούλευσης: **30-10-2023**

Λήξη δημόσιας διαβούλευσης : **10-11-2023**

Πληροφορίες : Αυτοτελές Τμήμα Προγραμματισμού, Οργάνωσης & Πληροφορικής Δ. Εορδαίας, Αικατερίνη Ίτσκου, τηλ.: 24633 50105/ e-mail : [pro@ptolemaida.gr](mailto:pro@ptolemaida.gr) /Δ/νση: 25ης Μαρτίου 15, Δημοτικό Κατάστημα Πτολεμαΐδα.

Η συνδρομή όλων στη διαβούλευση κρίνεται σημαντική και χρήσιμη για το καλύτερο δυνατό αποτέλεσμα και προγραμματισμό των ανάλογων δράσεων.

Μετά την ολοκλήρωση της διαβούλευσης το Σχέδιο που θα προκύψει θα εξειδικευτεί σε συγκεκριμένα έργα και δράσεις προς ωρίμανση και εκτέλεση της Στρατηγικής.

Το Σχέδιο Βιώσιμης Αστικής Ανάπτυξης θα υλοποιηθεί με τη συγχρηματοδότηση της Ευρωπαϊκής Ένωσης και της Ελλάδας, μέσω κυρίως του Προγράμματος «Δυτική Μακεδονία» του ΕΣΠΑ 2021-2027, καθώς και από άλλες συμπληρωματικές πηγές χρηματοδότησης.

<https://kozan.gr/archives/512929>

3/14



22/12/23, 1:00 μ.μ.

Ολοκληρώθηκε η διαβούλευση για το Σχέδιο Βιώσιμης Αστικής Ανάπτυξης της Πτολεμαΐδας - Ο Χρόνος : xronos-kozanis.gr

## Ολοκληρώθηκε η διαβούλευση για το Σχέδιο Βιώσιμης Αστικής Ανάπτυξης της Πτολεμαΐδας

από Χρόνος Κοζάνης

Τελευταία ενημέρωση: 2023/11/09 at 4:13 MM



Το οριστικοποιημένο Σχέδιο θα υποβληθεί προς έγκριση στο Δημοτικό Συμβούλιο Εορδαίας

Την επικαιροποίηση του Σχεδίου Βιώσιμης Αστικής Ανάπτυξης (ΒΑΑ) για την προγραμματική περίοδο 2021-2027 παρουσίασε σε φορείς και πολίτες ο Δήμαρχος Εορδαίας Παναγιώτης Πλακεντάς. Η εκδήλωση – συζήτηση έγινε στην αίθουσα Δημοτικού Συμβουλίου στην Πτολεμαΐδας στο πλαίσιο της διαβούλευσης που προβλέπει το πρόγραμμα.

Ο Δήμος Εορδαίας διενεργεί διαδικασίες επικαιροποίησης του Σχεδίου Βιώσιμης Αστικής Ανάπτυξης (ΒΑΑ) για την προγραμματική περίοδο 2021-2027 και ήδη έχει ξεκινήσει η διαδικασία ανοιχτής δημόσιας διαβούλευσης με φορείς, πολίτες και συλλογικότητες, στην ηλεκτρονική σελίδα του Δήμου.

<https://xronos-kozanis.gr/oloklirothike-i-diavoulefsi-gia-to-schedio-viosimis-astikis-anaptyxis-tis-ptolemaidas/>

1/2

22/12/23, 1:00 μ.μ.

Ολοκληρώθηκε η διαβούλευση για το Σχέδιο Βιώσιμης Αστικής Ανάπτυξης της Πτολεμαΐδας - Ο Χρόνος : xronos-kozanis.gr

Ταυτόχρονα έχει αναρτηθεί πληροφοριακό υλικό και αντίστοιχη φόρμα υποβολής προτάσεων από όποιον/α επιθυμεί.

Στη διαβούλευση έγινε ανοιχτή συζήτηση με τα μέλη της ομάδα διακυβέρνησης που έχει συσταθεί για την Βιώσιμη Αστική Ανάπτυξη του Δήμου Εορδαίας, υπηρεσιακά στελέχη καθώς και εξωτερικούς εμπειρογνώμονες. Παρέστησαν, μεταξύ άλλων, εκπρόσωποι του Πανεπιστημίου Δυτικής Μακεδονίας, Τεχνικού Επιμελητηρίου, Εμπορικού Συλλόγου Πτολεμαΐδας, Οικονομικού Επιμελητηρίου, Συλλόγου ΑμεΑ, ΕΚΕΤΑ κ.α.

Παρουσιάστηκε το Σχέδιο και ακολούθησε συζήτηση και σημαντικές τοποθετήσεις επί του Σχεδίου της Επικαιροποιημένης ΒΑΑ του Δήμου Εορδαίας (περιοχή παρέμβασης) από τους εκπροσώπους των φορέων, εξωτερικούς εμπειρογνώμονες και υπηρεσιακά στελέχη. Με τη συζήτηση αυτή και μετά την ολοκλήρωση και της ανοιχτής δημόσιας διαβούλευσης, ολοκληρώνεται ο δημόσιος διάλογος, ώστε στο αμέσως επόμενο χρονικό διάστημα να ολοκληρωθεί το Σχέδιο για την προγραμματική 2021-2027.

Στη συνέχεια θα υποβληθεί προς έγκριση στο Δημοτικό Συμβούλιο και συνακόλουθα και στην Ειδική Υπηρεσία Διαχείρισης ΕΠ Δυτικής Μακεδονίας ενώ θα υλοποιηθεί με τη συγχρηματοδότηση της Ευρωπαϊκής Ένωσης και της Ελλάδας, μέσω κυρίως του Προγράμματος «Δυτική Μακεδονία» του ΕΣΠΑ 2021-2027, καθώς και από άλλες συμπληρωματικές πηγές χρηματοδότησης.